

SAMSUNG



LED-Fernsehgerät Installationshandbuch



Vielen Dank, dass Sie sich für dieses Gerät von Samsung entschieden haben. Wenn Sie umfassenderen Service wünschen, registrieren Sie Ihr Gerät unter

www.samsung.com

Modell _____ Seriennummer _____

Die Abbildungen und Illustrationen in diesem Installationshandbuch dienen nur zur Information und können vom tatsächlichen Aussehen des Geräts abweichen. Änderungen an Ausführung und technischen Daten des Bildschirms vorbehalten.

Anweisung

Dieses Fernsehgerät verfügt über interaktive Funktionen, die über den Receiver (SBB/STB) gewährleistet werden, die in einem computergesteuerten System für Hotels und andere Übernachtungseinrichtungen an dieses und andere Fernsehgeräte angeschlossen ist. **Interaktiv:** Wenn das Fernsehgerät anfänglich eingeschaltet wird, sendet es eine Meldung, mit der es sich bei der SBB/STB anmeldet. Sofern die Anmeldung akzeptiert wird, wechselt das Fernsehgerät in den Online-Modus und steht vollständig unter der Kontrolle durch die SBB/STB.

Im Online-Modus empfängt das Fernsehgerät keine IR-Befehle (von der Samsung-Fernbedienung) mehr und wird mithilfe des Schnittstellenprotokolls gesteuert.

Eigenständig: Wenn die SBB/STB nicht erkannt werden kann, schalten Sie das Fernsehgerät mit eingeschränkten Betriebsmöglichkeiten in den Modus „EIGENSTÄNDIG“.

Betriebsarten

Dieses Fernsehgerät bietet zwei Betriebsarten: Den interaktiven und den eigenständigen Modus.

- **Interaktivmodus:** In diesem Modus kommuniziert das Fernsehgerät mit einem angeschlossenen Receiver (SBB oder STB), der von einem SI-Lieferanten (Systemintegration) für das Gastgewerbe bereitgestellt wird. Wenn das Fernsehgerät erstmalig eingestöpselt wird, sendet es einen Befehl, mit dem versucht wird, den angeschlossenen Receiver (SBB/STB) zu erkennen. Wenn das Fernsehgerät und der Receiver (SBB bzw. STB) sich gegenseitig erkennen, übergibt das Fernsehgerät die Kontrolle vollständig an den Receiver (SBB oder STB).
- **Eigenständiger Modus:** In diesem Modus arbeitet der Fernseher allein und ohne externe SBB oder STB. Das Fernsehgerät verfügt über ein Hotelmenü (Hospitality), mit dem Sie verschiedene Funktionen für den Einsatz im Gastgewerbe sehr leicht einstellen können. Weitere Informationen finden Sie auf den Seiten 24 bis 31.

Mit diesem Menü können Sie auch einige Fernseh- und Gastfunktionen aktivieren oder deaktivieren, um so eine optimale Konfiguration für das Gastgewerbe zu schaffen.

Standbild-Warnung

Vermeiden Sie die Anzeige von Standbildern (wie z. B. JPEG-Bilddateien) oder Standbildelementen (wie z. B. Senderlogos, Panorama- oder 4:3-Bilder, Aktien- oder Laufschriften mit Nachrichten am unteren Bildschirmrand usw.) auf dem Bildschirm. Durch lang anhaltende Anzeige von Standbildern kann es zu einem ungleichmäßigen Verbrauch des Phosphors im Bildschirm kommen, wodurch die Bildqualität beeinträchtigt wird. Um die Gefahr dieses Effekts zu vermindern, befolgen Sie bitte die nachfolgenden Empfehlungen:

- Vermeiden Sie es, für lange Zeit denselben Fernsehsender anzuzeigen.
- Versuchen Sie, Abbildungen immer als Vollbild anzuzeigen. Verwenden Sie das TV-Menü zum Einstellen des Bildformats, um die beste Anzeigemöglichkeit zu finden.
- Reduzieren Sie die Helligkeits- und Kontrastwerte soweit wie möglich, um immer noch die gewünschte Bildqualität zu erreichen. Zu hohe Werte können das Ausbrennen des Bildschirms beschleunigen.
- Verwenden Sie häufiger alle Funktionen des Fernsehgeräts, mit denen Nachbilder und Einbrennen reduziert werden.

Absichern des Installationsbereichs

Halten Sie die erforderlichen Abstände zwischen dem Gerät und anderen Objekten (z. B. Wänden) ein, um eine ausreichende Lüftung sicherzustellen.

Andernfalls kann es zu Bränden aufgrund von Überhitzung kommen.

- Wenn Sie einen Standfuß oder eine Wandhalterung einsetzen, verwenden Sie ausschließlich Teile von Samsung Electronics.
 - Wenn Sie Teile eines anderen Herstellers verwenden, kann es zu Problemen mit dem Gerät oder zu Verletzungen kommen, weil das Gerät herunterfällt.
- Das Aussehen kann sich je nach Gerät unterscheiden.

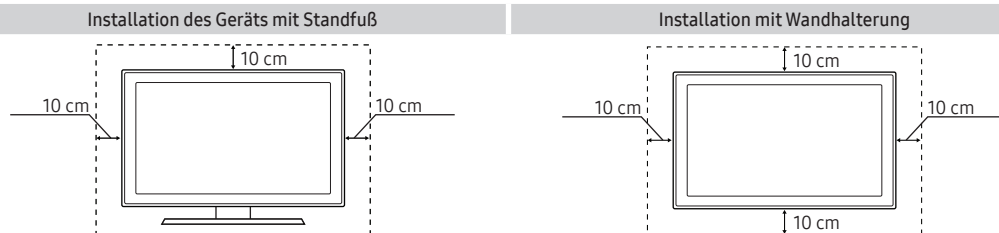

Inhalt

• Zubehör.....	4
• Montage der Schwenkvorrichtung (Fernsehgeräte ab 32-Zoll).....	5
• Montieren des Standfußes für das LED-Fernsehgerät.....	6
• Anschlussfeld.....	8
• TV-Controller.....	11
• Fernbedienung.....	12
• Samsung Smart Control (separat erhältlich).....	14
• Anschließen an das Koaxial-Netzwerk.....	17
• Anschließen der Badezimmerlautsprecher.....	18
• Anschließen von MediaHub HD.....	20
• Anschließen des Geräteanschlussadapters (Remote Jack Pack, RJP).....	21
• Verbinden mit dem COMMON INTERFACE-Steckplatz (Fernsehen mit Ihrer PayTV-Karte).....	23
• Einstellen der Daten für die Hotel-Option.....	24
• Anbringen der Wandhalterung.....	73
• Befestigen des Geräts an der Wand.....	74
• Kensington-Schloss als Diebstahlsicherung.....	74
• Technische Daten.....	75
• Technische Daten des Kabelmodems HE694.....	76
• TELESTE CMTS FÜR EU DOCSIS (EE694).....	76
• Abmessungen.....	77
• Lizenz.....	79

Zubehör

- Vergewissern Sie sich, dass folgende Komponenten im Lieferumfang des LED-Fernsehgeräts enthalten sind. Falls Komponenten fehlen sollten, setzen Sie sich bitte mit Ihrem Händler in Verbindung.
- Farbe und Form der Teile können sich je nach Modell unterscheiden.

- Fernbedienung & 2 Batterien (Typ AAA)
- Samsung Smart Control (separat erhältlich)
- Kurzanleitung zur Konfiguration
- CI-Kartenadapter
- Hotel-Wandhalterung
- Netzkabel
- Garantiekarte/Rechtshinweise (nicht überall verfügbar)
- Kabelhalter





x 4

Adapter für die Wandhalterung

- Der Standfuß und die zugehörigen Schrauben gehören je nach Modell möglicherweise nicht zum Lieferumfang.
- In Abhängigkeit vom SI-Anbieter wird das Datenkabel möglicherweise nicht mitgeliefert.

- Für Informationen zum Umweltengagement und produktspezifischen regulatorischen Verpflichtungen von Samsung, z. B. REACH, WEEE, Batterien, besuchen Sie http://www.samsung.com/uk/aboutsamsung/samsungelectronics/corporatecitizenship/data_corner.html

	<p>Ordnungsgemäße Entsorgung dieses Geräts (Elektro- und Elektronik-Altgeräte) (Anwendbar in der Europäischen Union und anderen europäischen Staaten mit Systemen zur getrennten Sammlung von Wertstoffen)</p> <p>Diese Kennzeichnung auf dem Bildschirm, dem Zubehör oder der Dokumentation bedeutet, dass der Bildschirm sowie das elektronische Zubehör (z. B. Ladegerät, Headset, USB-Kabel) am Ende ihrer Lebensdauer nicht im normalen Hausmüll entsorgt werden dürfen. Entsorgen Sie diese Geräte bitte getrennt von anderen Abfällen, um der Umwelt bzw. der menschlichen Gesundheit nicht durch unkontrollierte Müllbeseitigung zu schaden. Recyceln Sie den Bildschirm, um die nachhaltige Wiederverwertung von stofflichen Ressourcen zu fördern. Private Nutzer sollten den Händler, bei dem das Produkt gekauft wurde, oder die zuständigen Behörden kontaktieren, um in Erfahrung zu bringen, wie sie den Bildschirm auf umweltfreundliche Weise recyceln können. Gewerbliche Benutzer wenden sich an ihren Lieferanten und überprüfen die Konditionen Ihres Kaufvertrags. Der Bildschirm und seine elektronischen Zubehörteile dürfen nicht zusammen mit anderem Gewerbemüll entsorgt werden.</p>
	<p>Ordnungsgemäße Entsorgung der Batterien dieses Produkts (Anzuwenden in den Ländern der Europäischen Union und anderen europäischen Ländern mit einem separaten Sammelsystem für Batterien.)</p> <p>Diese Kennzeichnung auf der Batterie, dem Handbuch oder der Verpackung bedeutet, dass die Batterie am Ende ihrer Lebensdauer nicht im normalen Hausmüll entsorgt werden darf. Die Kennzeichnung mit den chemischen Symbolen „Hg“, „Cd“ oder „Pb“ bedeutet, dass die Batterie Quecksilber, Cadmium oder Blei in Mengen enthält, die die Grenzwerte der EU-Direktive 2006/66 übersteigen. Wenn Batterien nicht ordnungsgemäß entsorgt werden, können diese Substanzen die Gesundheit von Menschen oder die Umwelt gefährden. Zum Schutz der natürlichen Ressourcen und zur Förderung der Wiederverwertung von Materialien trennen Sie die Batterien von anderem Müll und führen Sie sie Ihrem örtlichen Recyclingsystem zu.</p>

Montage der Schwenkvorrichtung (Fernsehgeräte ab 32-Zoll)

⚠ WARNUNG: Wenn Sie das Fernsehgerät so befestigen, das es geschwenkt werden kann, müssen Sie entsprechend den im Installationshandbuch beschriebenen Anweisungen für einen sicheren Stand des Geräts auf dem Boden, einem Tisch, einer Kommode o. ä. sorgen.

LED-Modelle ab 32 Zoll sind mit einem Schwenkfuß ausgestattet. Dieser Schwenkfuß verfügt eine Schwenkvorrichtung an der Standfußhalterung, mit der Sie die Fernsehgeräte um 20, 60 oder 90 Grad nach links und rechts schwenken können.

* Der Schwenkwinkel des Geräts ist bei dessen Lieferung auf 20° eingestellt.

* 20°-Schwenkvorrichtung

Um das Fernsehgerät um 20 Grad nach links oder rechts schwenken zu können, führen Sie den Stift auf der Unterseite des Standfußes in die mit „20°“ markierte geschwungene Öffnung in der Schwenkvorrichtung der Standfußhalterung ein. Befestigen Sie die Schwenkvorrichtung der Standfußhalterung dann wie in der Abbildung gezeigt mit den drei mitgelieferten Schrauben.

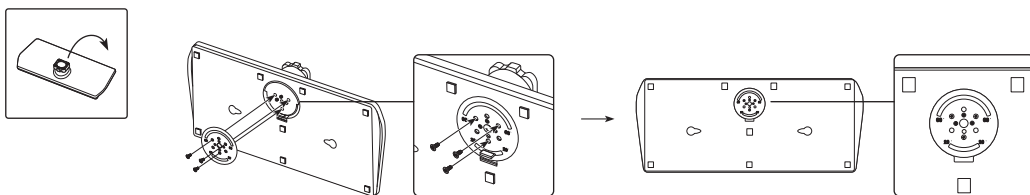

60°-Schwenkvorrichtung

Um das Fernsehgerät um 60 Grad nach links oder rechts schwenken zu können, führen Sie den Stift auf der Unterseite des Standfußes in die mit „60°“ markierte geschwungene Öffnung in der Schwenkvorrichtung der Standfußhalterung ein. Befestigen Sie die Schwenkvorrichtung der Standfußhalterung dann wie in der Abbildung gezeigt mit den drei mitgelieferten Schrauben.

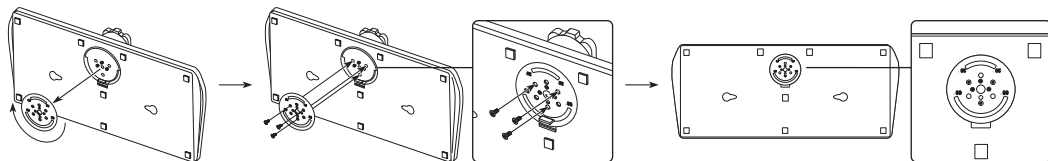

90°-Schwenkvorrichtung

Um das Fernsehgerät um 90 Grad nach links oder rechts schwenken zu können, entfernen Sie die Schwenkvorrichtung der Standfußhalterung, und schrauben Sie anschließend die drei mitgelieferten Schrauben wie unten in der Abbildung gezeigt in den Standfuß.

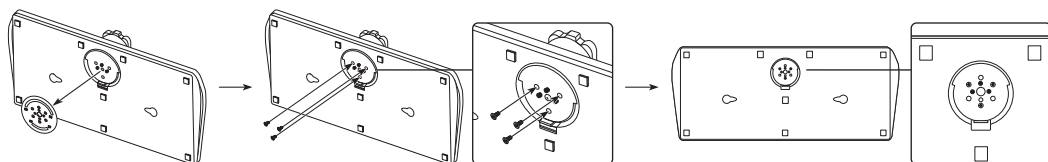

Montieren des Standfußes für das LED-Fernsehgerät

LED-Modelle ab 32 Zoll sind mit einem Schwenkfuß ausgestattet. Mit Hilfe der Schwenkfüße können Sie die Fernsehgeräte 20 bzw. 90 Grad nach links oder rechts drehen.

Standfußkomponenten

Verwenden Sie zum Montieren des Standfußes nur die mitgelieferten Komponenten und Teile.

<p>A</p> <p>Standfuß (x1)</p>	<p>B</p> <p>32" 40" ~ 49"</p> <p>Schienenhalterung (x1)</p>	<p>C</p> <p>32" x 7 (M4 x L12) 40" ~ 49" x 8 (M4 x L12)</p> <p>Schrauben</p>
--------------------------------------	---	---

1.

C x 4 (M4 x L12)

2.

Legen Sie zuerst als Schutz ein weiches Tuch auf den Tisch und dann das Gerät mit der Vorderseite nach unten darauf.

3. 32"

C x 3 (M4 x L12)

40"~49"

C x 4 (M4 x L12)

4.

Bei einer Neigung wiederholen Sie die Montage nach Kategorie 2.

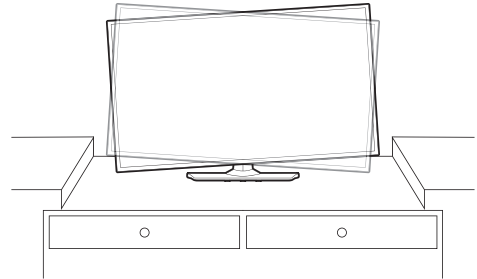

Achten Sie bei der Montage darauf, dass die Schienenhalterung sicher am Fernsehgerät befestigt ist.



HINWEIS

- Verwechseln Sie beim Zusammenbauen nicht die Vorder- und Rückseiten der einzelnen Komponenten.
- Achten Sie darauf, dass immer mindestens zwei Personen das Fernsehgerät anheben und bewegen.

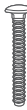
Hotel-Wandhalterung

A 	B 	C 	D 
Kurze Schraube (x 2)	Lange Schraube (x 2)	Unterlegscheibe (x 2)	Mutter (x 2)

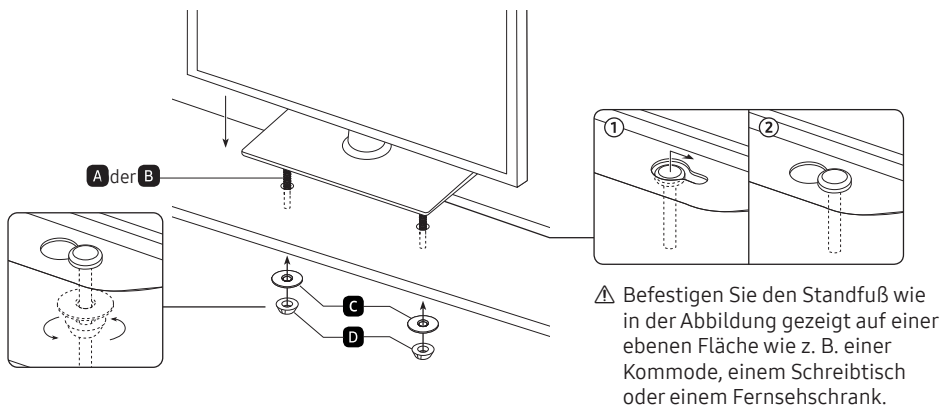

ACHTUNG: Um Verletzungen zu vermeiden, müssen Sie das Fernsehgerät, wie in dieser Anleitung beschrieben, sicher auf dem Boden, einem Tisch, einer Kommode o. ä. befestigen.

Anschlussfeld

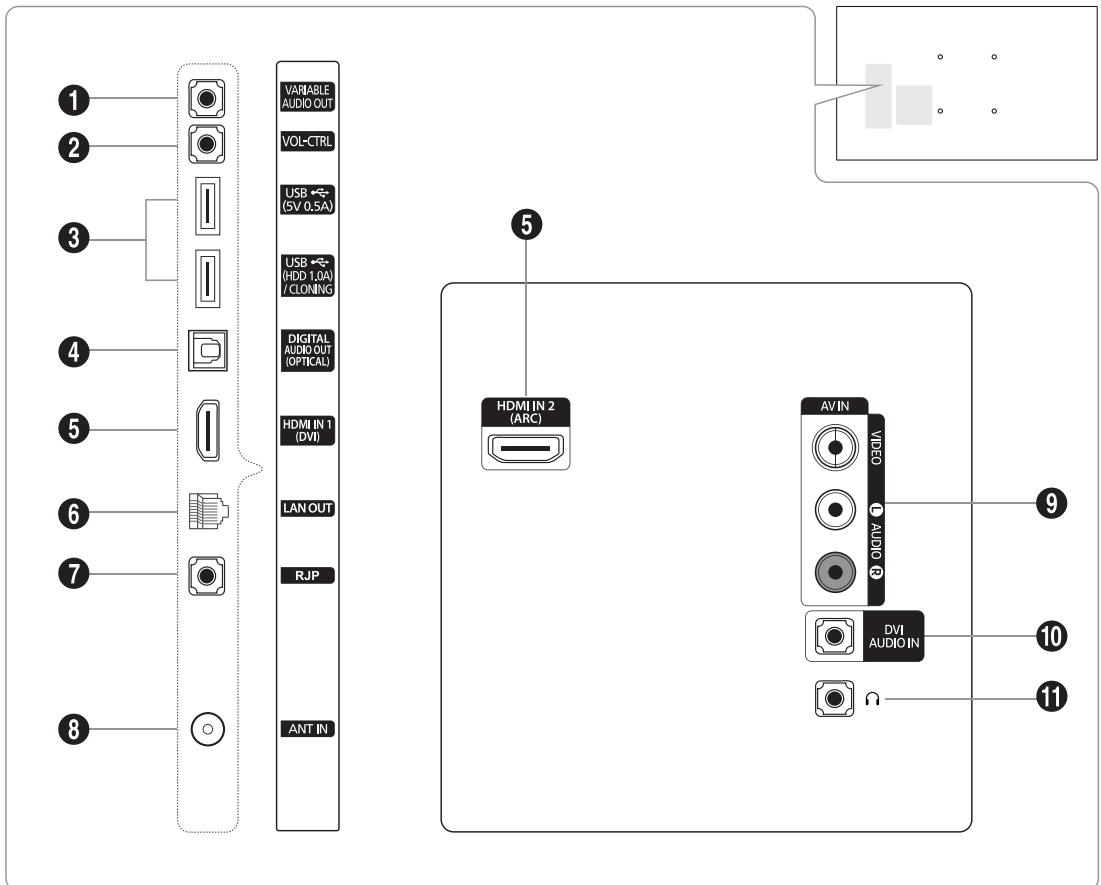

🔧 Wenn Sie ein externes Gerät an das Fernsehgerät anschließen möchten, muss das Gerät unbedingt ausgeschaltet sein.

🔧 Achten Sie beim Anschließen eines externen Geräts auf die Farbcodierung: Stecker und Buchse müssen die gleiche Farbe aufweisen.

1 VARIABLE AUDIO OUT

Hiermit können Sie die Badezimmerlautsprecher anschließen. Schließen Sie die Badezimmereinheit an den variablen Anschluss (Cinch) an.

2 VOL-CTRL

Hiermit können Sie die Lautstärke des Badezimmerlautsprechers einstellen. Schließen Sie die Badezimmereinheit an den Anschluss „VOLCTRL (LAUTSTÄRKEREGLER)“ an.

3 USB (5V 0.5A), USB (HDD 1.0A) / CLONING

- Anschluss, der für Softwareaktualisierungen, Media Play usw. verwendet wird.
- Serviceanschluss.

4 DIGITAL AUDIO OUT (OPTICAL)

Hier schließen Sie ein digitales Audiogerät an.

5 HDMI IN 1(DVI), 2(ARC)

Zum Anschließen an die HDMI-Buchse von Geräten mit HDMI-Ausgang.

- 🔌 Beim Anschließen von Geräten über eine HDMI-HDMI-Verbindung ist kein zusätzliches Tonsignal erforderlich. Über HDMI werden sowohl Bild als auch Ton übertragen.
- 🔌 Verwenden Sie für DVI-Verbindungen mit externen Geräten den Anschluss HDMI IN 1(DVI). Verwenden Sie ein DVI/HDMI-Kabel oder einen DVI/HDMI-Adapter (DVI auf HDMI) für den Videoanschluss und die Anschlüsse DVI AUDIO IN für die Audioverbindung.

6 LAN OUT

LAN-Verbindungsanschluss, an den ein externes Gerät, z.B. ein Laptop angeschlossen wird, um ihn mit dem Internet zu verbinden. (Der Fernseher muss dazu jedoch über LAN mit dem Internet verbunden sein.)

- 🔌 Die Netzwerkgeschwindigkeit unterscheidet sich je nach Netzwerkumgebung. (Bis zu 100 Mbps)
- 🔌 VLAN wird nicht unterstützt.
- 🔌 Sie können den LAN OUT-Port im Werksmodus aktivieren/deaktivieren.

7 RJP

- Bei diesem Anschluss handelt es sich um einen RJP-Kommunikationsanschluss (RJP, Geräteanschlussadapter), mit dem Sie verschiedene Geräte an Zusatzmodule anschließen können, um so die Benutzerfreundlichkeit zu erhöhen.

8 ANT IN

- Damit die Fernsehsender korrekt empfangen werden, muss das Fernsehgerät an eine der folgenden Signalquellen angeschlossen sein:
- Außenantenne / Kabelfernsehanschluss
- Für den Zugriff auf das Netzwerk müssen Sie eine Verbindung mit dem CMTS (Cable Modem Termination System) herstellen. Informationen hierzu finden Sie auf Seite 17.

9 AV IN

- Verbinden Sie das eine Ende des Audiokabels mit dem Anschluss „[L-AUDIO-R]“ Ihres Fernsehgeräts und das andere Ende mit den entsprechenden Audioausgängen eines A/V-Geräts.
- Verbinden Sie den Audioausgang „[L-AUDIO-R]“ auf der Rückseite des Fernsehgeräts über Cinch-Audiokabel (optional) mit den entsprechenden Audioausgängen des externen Geräts.
- Bei Anschluss an den Eingang AV IN stimmt die Farbe des Anschlusses AV IN [Y/VIDEO] (grün) nicht mit der des Videokabels (gelb) überein.

10 DVI AUDIO IN

Anschließen an den Audio-Ausgang eines externen DVI-Geräts über ein 1/8-Zoll-Stereokabel mit Klinkestecker. Manche DVI-Geräte benötigen diese Audio-Verbindung möglicherweise nicht oder dürfen sie nicht verwenden.

11 KOPFHÖRERBUCHSE

Kopfhörer können an die Kopfhörerbuchse des Fernsehgeräts angeschlossen werden. Wenn Kopfhörer angeschlossen sind, ist die Tonwiedergabe über die eingebauten Lautsprecher deaktiviert.

Anzeigemodi

Sie können auch eine der Standardauflösungen aus der Spalte „Auflösungen“ wählen. Das Fernsehgerät wird automatisch auf die gewählte Auflösung eingestellt.

Bei Anschluss eines Computers müssen Sie die Bildschirmauflösung für das Fernsehgerät auf dem Computer einstellen. Die optimale Auflösung beträgt 1920 x 1080 bei 60 Hz. Wenn eine andere als die in der folgenden Liste aufgeführten Einstellungen gewählt wurde, wird auf dem Fernsehgerät möglicherweise kein Bild angezeigt. Stellen Sie die Bildschirmauflösung entsprechend den Anweisungen im Benutzerhandbuch des Computers oder der Grafikkarte ein. Bei den in der Tabelle angegebenen Auflösungen handelt es sich um die empfohlenen Auflösungen.

 Die optimale Auflösung beträgt 1920 x 1080 bei 60 Hz.

Modus	Auflösung	Horizontalfrequenz (kHz)	Vertikalfrequenz (Hz)	Pixeltaktfrequenz (MHz)	Synchronisationspolarität (H/V)
IBM	720 x 400	31,469	70,087	28,322	-/+
MAC	640 x 480	35,000	66,667	30,240	-/-
	832 x 624	49,726	74,551	57,284	-/-
	1152 x 870	68,681	75,062	100,000	-/-
VESA DMT	640 x 480	31,469	59,940	25,175	-/-
	640 x 480	37,861	72,809	31,500	-/-
	640 x 480	37,500	75,000	31,500	-/-
	800 x 600	37,879	60,317	40,000	+/+
	800 x 600	48,077	72,188	50,000	+/+
	800 x 600	46,875	75,000	49,500	+/+
	1024 x 768	48,363	60,004	65,000	-/-
	1024 x 768	56,476	70,069	75,000	-/-
	1024 x 768	60,023	75,029	78,750	+/+
	1152 x 864	67,500	75,000	108,000	+/+
	1280 x 1024	63,981	60,020	108,000	+/+
	1280 x 1024	79,976	75,025	135,000	+/+
	1280 x 720	45,000	60,000	74,250	+/+
	1280 x 800	49,702	59,810	83,500	-/+
	1280 x 960	60,000	60,000	108,000	+/+
	1366 x 768	47,712	60,015	85,500	+/+
	1440 x 900	55,935	59,887	106,500	-/+
1600 x 900RB	60,000	60,000	108,000	+/+	
1680 x 1050	65,290	59,954	146,250	-/+	
1920 x 1080	67,500	60,000	148,500	+/+	

 Eine Kabelverbindung über HDMI/DVI kann nur über den Anschluss HDMI IN 1(DVI) erfolgen.

 Das Zeilensprungverfahren wird nicht unterstützt.

 Das Fernsehgerät funktioniert möglicherweise nicht ordnungsgemäß, wenn kein Standard-Videoformat ausgewählt wird.

 Es werden ein separater Modus und ein Composite-Modus unterstützt. SOG (Sync On Green) wird nicht unterstützt.

TV-Controller

Beim TV-Controller handelt es sich um eine kleinen „Joystick“ mit dem Sie das Fernsehgerät auch ohne Fernbedienung bedienen können.

- Manche Funktionen, für die Sie eine PIN eingeben müssen, stehen möglicherweise nicht zur Verfügung.
- Form und Farbe des Geräts können sich je nach Modell unterscheiden.
- Sie können das Menü verlassen, indem Sie den Controller länger als 3 Sekunde gedrückt halten.
- Mit Hilfe des TV-Controllers, einer kleinen Joystick-ähnlichen Taste auf der Unterseite des Fernsehgeräts, können Sie den Fernseher ohne Fernbedienung bedienen.

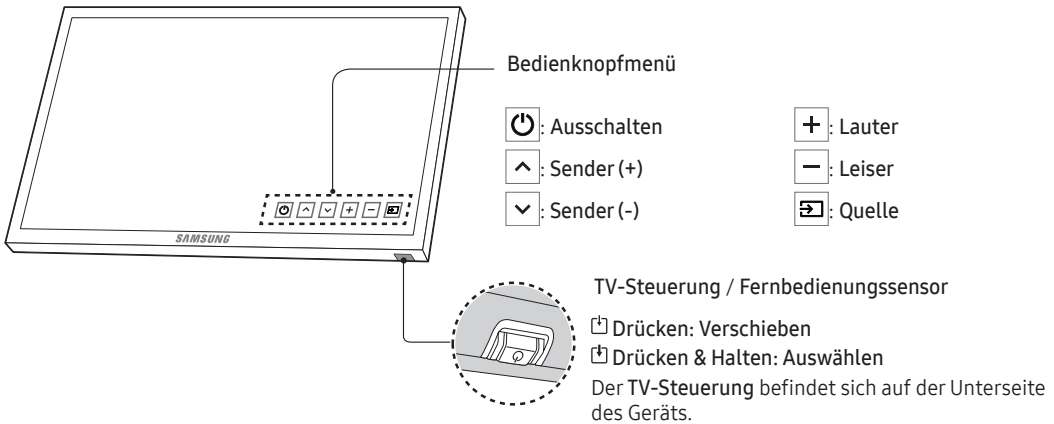

Standby-Modus

Lassen Sie das Gerät nicht für längere Zeit im Standby-Modus laufen (z. B. wenn Sie verreist sind). Eine kleine Menge Strom wird auch dann noch verbraucht, wenn das Gerät mit dem Netzschalter ausgeschaltet wurde.

Fernbedienung

Die Netztaaste sowie die Tasten zur Auswahl des Senders und zum Einstellen der Lautstärke der Fernbedienung sind mit Braille-Punkten versehen und können auch von Personen mit Sehbehinderung verwendet werden.

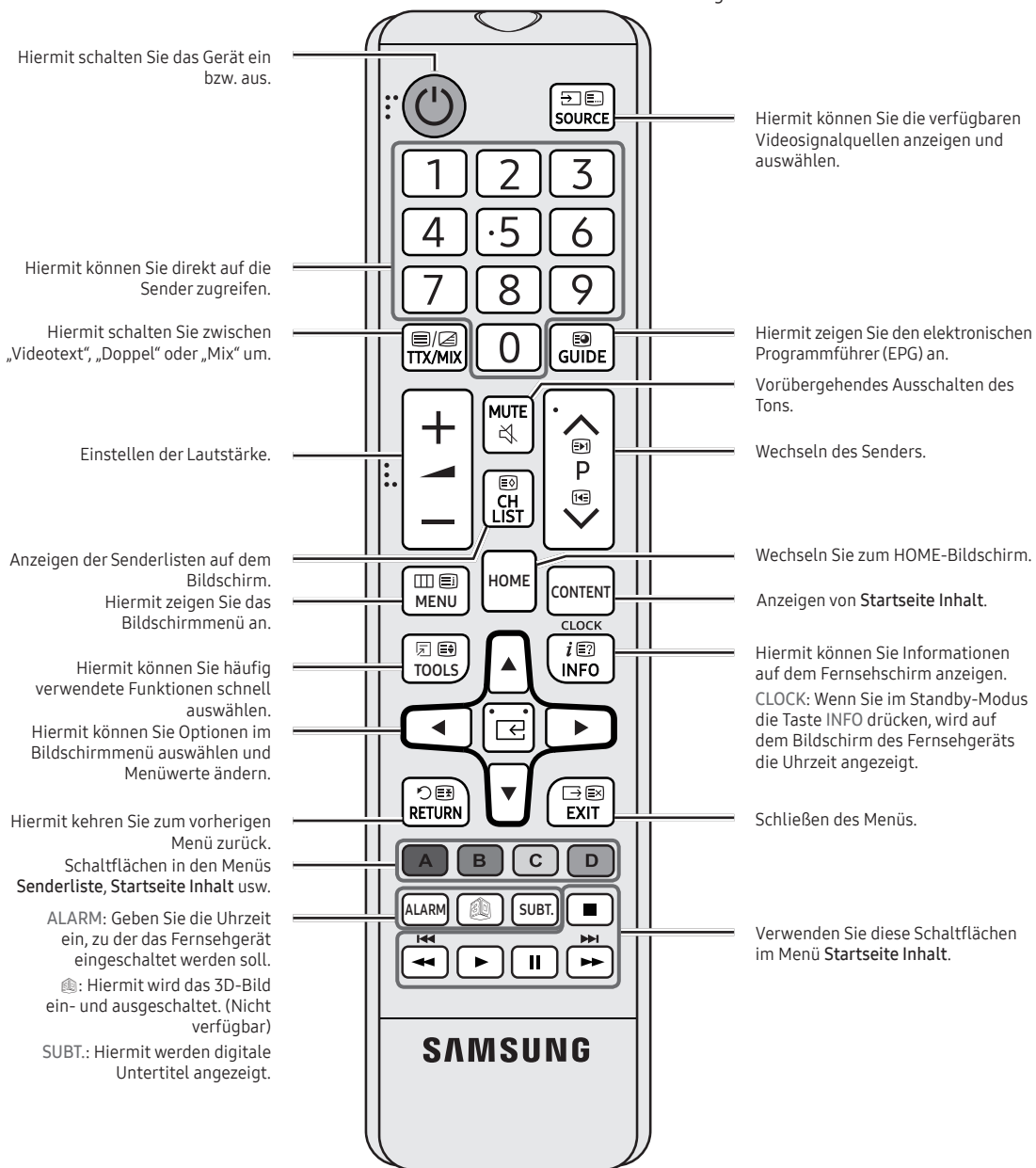

Einlegen von Batterien (Batteriegröße: AAA)

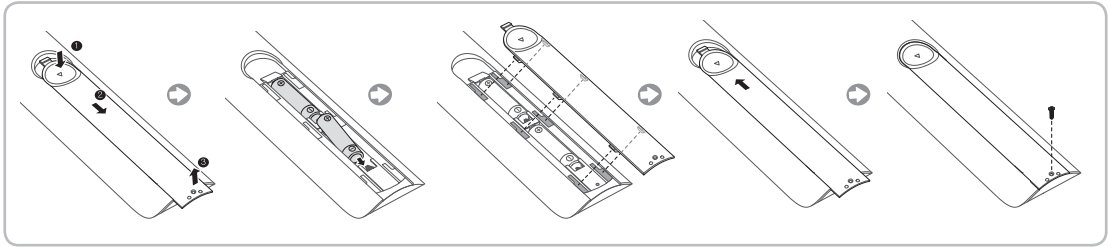

HINWEIS

- Sie können die Fernbedienung bis zu einer Entfernung von maximal 7m zum Fernsehgerät einsetzen.
- Helles Licht kann die Leistung der Fernbedienung verschlechtern. Vermeiden Sie die Verwendung der Fernbedienung in der Nähe von Leuchtstoffröhren oder Neonschildern.
- Form und Farbe können je nach Modell unterschiedlich sein.
- Die Fernbedienungstaste „3D“ wird nicht unterstützt. Wenn diese Taste gedrückt wird, reagiert das Fernsehgerät nicht.

Samsung Smart Control (separat erhältlich)

✎ Form und Farbe können je nach Modell unterschiedlich sein.

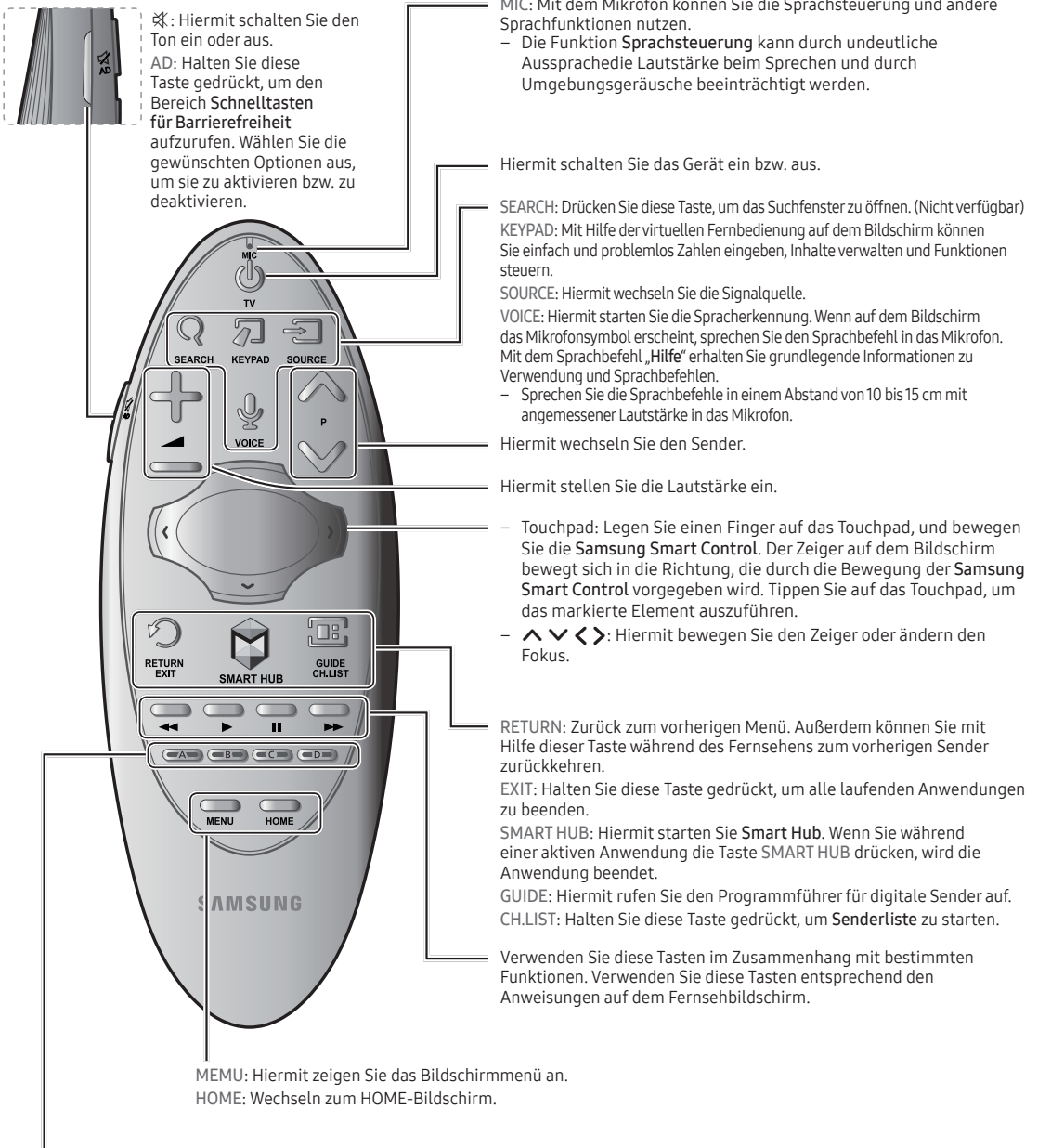

Einsetzen der Batterien in die Samsung Smart Control

Bevor Sie die Samsung Smart Control verwenden können, müssen Sie zunächst die Batterien wie unten abgebildet einsetzen.

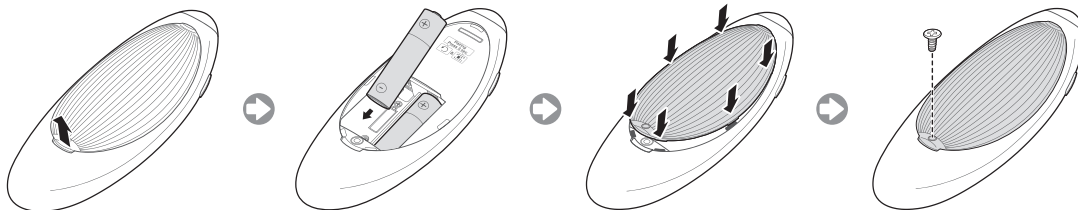

Ziehen Sie vorsichtig an der Kerbe der Batterieabdeckung, und entfernen Sie die Abdeckung, nachdem Sie sich gelöst hat. Legen Sie 2 AA-Alkaline-Batterien ein, und achten Sie dabei auf die richtige Polung (positiver und negativer Pol der Batterien).

Verwenden des Samsung Smart Controls

Samsung Smart Control vereinfacht die Bedienung des Fernsehgeräts erheblich. Durch Drücken der Taste **KEYPAD** erscheint eine virtuelle Fernbedienung auf dem Bildschirm, über die Sie einfach und problemlos Zahlen eingeben, Inhalte verwalten und Funktionen aktivieren können.

- Der empfohlene Einsatzbereich für die Samsung Smart Control beträgt maximal 6 m. Der Betriebsbereich ist abhängig von den Umgebungsbedingungen für die Drahtloskommunikation.

Kopplung von Samsung Smart Control

Um das Fernsehgerät mit der Samsung Smart Control bedienen zu können, müssen Sie die Samsung Smart Control zunächst über Bluetooth mit dem Fernseher verbinden (Pairing). Verbinden Sie die Samsung Smart Control mit dem Fernsehgerät.

- Samsung Smart Control kann nur mit einem einzigen Fernsehgerät gekoppelt werden.

Richten Sie die Samsung Smart Control auf den Fernbedienungsempfänger am Fernsehgerät, und drücken Sie die Taste TV, um das Fernsehgerät einzuschalten.

- Der Fernbedienungsempfänger des Fernsehgeräts befindet sich je nach Modell an unterschiedlichen Stellen.

Wiederherstellen der Verbindung zur Samsung Smart Control

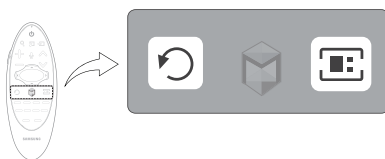

Wenn die Samsung Smart Control nicht mehr funktioniert oder ungewöhnlich reagiert, tauschen Sie die Batterie aus, da das Problem möglicherweise durch eine zu geringe Batterieladung hervorgerufen wird.

Wenn das Problem weiterhin besteht, muss das Pairing-Verfahren der Samsung Smart Control mit dem Fernsehgerät erneut durchgeführt werden.

1. Drücken Sie 3 Sekunden gleichzeitig die Tasten **RETURN** und **GUIDE**.
 - Die Samsung Smart Control muss aus einer Entfernung von etwa 30 bis 40 cm auf den Fernbedienungsempfänger am Fernsehgerät gerichtet werden.
2. Das Verbindungssymbol wird auf dem Bildschirm angezeigt. Anschließend wird automatisch eine Verbindung zwischen Samsung Smart Control und dem Fernsehgerät hergestellt.

Wenn Sie dieses Alarm-Symbol auf dem Bildschirm sehen...



◀Alarmsymbol bei schwacher Batterieladung▶

Das folgende Alarmsymbol weist darauf hin, dass die Batterieladung der Samsung Smart Control schwach ist. Wenn dieses Alarmsymbol angezeigt wird, ersetzen Sie die Batterien. Samsung empfiehlt für eine längere Lebensdauer des Geräts die Verwendung von Alkali-Batterien.

Bedienen des Fernsehgeräts durch Bewegungen der Samsung Smart Control

Die Samsung Smart Control ist mit einem Bewegungssensor (Gyrosensor) ausgestattet, der die einfache Bedienung des Fernsehgeräts durch Bewegungen der Samsung Smart Control ermöglicht.

Wenn Sie einen Finger auf das Touchpad legen, erscheint auf dem Bildschirm ein Zeiger. Bewegen Sie die Samsung Smart Control. Der Zeiger bewegt sich in gleicher Weise wie die Samsung Smart Control. In Fenstern mit Bildlauf können Sie zudem nach oben oder unten blättern.

- Wenn Sie den Finger vom Touchpad nehmen, verschwindet der Zeiger auf dem Bildschirm.

Verschieben des Fokus/Zeigers

Drücken Sie die Richtungstasten (Auf, Ab, Links und Rechts), um den Zeiger oder Fokus in die entsprechende Richtung zu bewegen.

Menüzugriff & Optionsauswahl

Drücken Sie auf das Touchpad. Hiermit können Sie auf ein Fernsehmenü zugreifen oder ein Element auswählen.

Anzeigen des Kontextmenüs in Smart Hub

Tippen und halten Sie den Finger auf dem Touchpad, während das Fenster Smart Hub angezeigt wird. Das Menü „Optionen“ für das ausgewählte Element wird angezeigt.

- Der Inhalt des Menüs „Optionen“ hängt vom Kontext ab.

Wechseln zum Smart Hub Bereich

Ziehen Sie Ihren Finger bei geöffnetem Smart Hub-Fenster auf dem Touchpad nach links oder rechts. Dadurch werden die Bereiche in Smart Hub nach links bzw. rechts verschoben.

Blättern im Webbrowser

Ziehen Sie im geöffneten Webbrowser Ihren Finger auf dem Touchpad nach oben/unten. Auf diese Weise führen Sie im Browserfenster einen Bildlauf durch.

Anschließen an das Koaxial-Netzwerk

- Diese Funktion wird nur von den Modellen HG***E694 unterstützt.

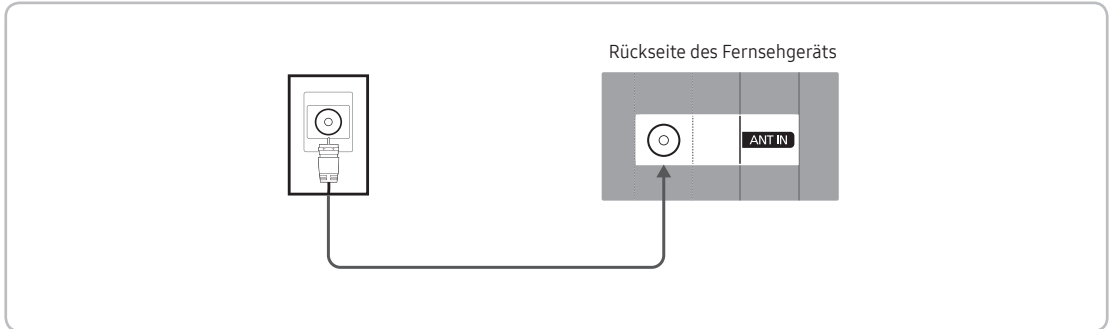

- Bei Verwendung von **Widget Solution** über ein Kabelmodem wird der **Virtual Standby-Modus** aktiviert (**On (Ein)**).
- Das Modell HE694 ist in das Kabelmodem eingebettet. Nachdem Sie den Stecker vorübergehend getrennt haben, dauert es 2 Minuten, bis das System wieder startet. Dementsprechend wird empfohlen, die Stromversorgung ununterbrochen angeschlossen zu halten.

Schalten Sie das Kabelmodem ein.

Um auf das Menü zuzugreifen, drücken Sie auf Ihrer Samsung-Fernbedienung auf MUTE → 1 → 1 → 9 → ENTER .

Nachdem ein Menü angezeigt wird, befolgen Sie diese allgemeinen Anweisungen, um Werte zu ändern und zu navigieren.

- Mit den Pfeiltasten (Auf und Ab) und der Eingabetaste auf der Samsung-Fernbedienung können Sie die Menüs auswählen.

- Wählen Sie zuerst im Menü die Option **System** und dann **Select Self Diagnosis for CM**.
- **Cable Modem Power** im Menü **Configuration** ein- bzw. ausschalten.
- Starten Sie das Fernsehgerät.

Überprüfen Sie die Netzwerkverbindung – Koaxial

Um auf das Menü zuzugreifen, drücken Sie auf Ihrer Samsung-Fernbedienung auf MUTE → 1 → 1 → 9 → ENTER .

- Mit den Pfeiltasten (Auf und Ab) und der Eingabetaste auf der Samsung-Fernbedienung können Sie die Menüs auswählen.
- Wählen Sie zuerst im Menü die Option **System** und dann **Select Self Diagnosis for CM**.
- Markieren Sie das Menü „Informationen“.
- Aktivieren Sie **Cable Modem Status**.
- Wenn **Provisioning state** auf **12 Operational** eingestellt ist, wurde das **Cable Modem** korrekt angeschlossen.

Anschließen der Badezimmerlautsprecher

Zum Anschließen der Badezimmerlautsprecher gehen Sie folgendermaßen vor:

Anschließen über den variablen Ausgang (verfügbar ohne externen Verstärker)

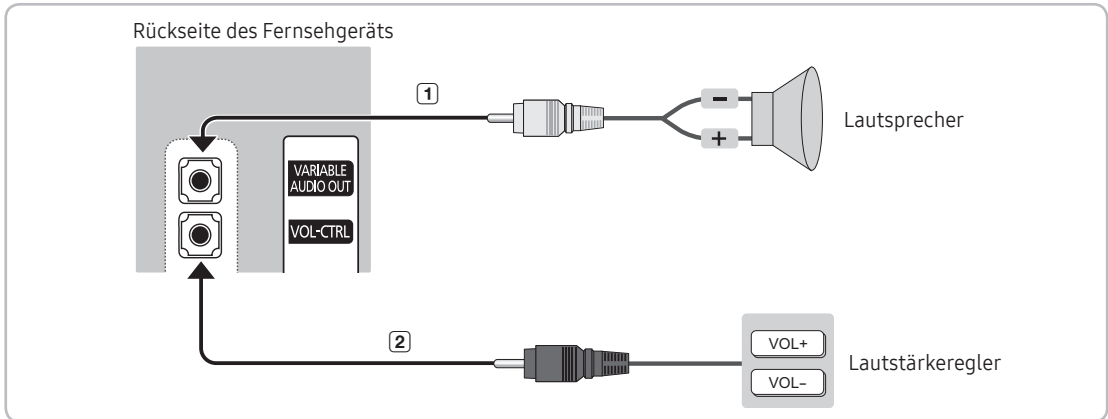

1. Verbinden Sie das Fernsehgerät über den Anschluss VARIABLE AUDIO OUT mit den Badezimmerlautsprechern des Hotels.

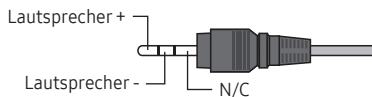

2. Verbinden Sie das Fernsehgerät über den Anschluss VOL-CTRL mit dem Lautstärkeregel an der Badezimmerwand des Hotels.

- 🔑 Die maximale Lautsprecherleistung beträgt 4 W bei 8 Ω.
- 🔑 Der Anschluss VARIABLE AUDIO OUT unterstützt nur **MONO**.

- Installieren des Lautstärkereglers

- Wenn Sie den Lautstärkeregel so konfigurieren wie in der Abbildung dargestellt, können Sie die Lautstärke der Badezimmerlautsprecher einstellen.
- Der Lautstärkeregel wird über einen normalen Telefonstecker mit 3,5 mm an das Fernsehgerät angeschlossen.
- Der Lautstärkeregel befindet sich am Taktschalter.

- 🔑 Einstellen des Nebenverstärkermodus

- **0:** Hiermit deaktivieren Sie die Nebenverstärkerfunktion (PWM aus).
- **1:** Hiermit wählen Sie eine Nebenlautstärke proportional zur Hauptlautstärke. In diesem Fall wird die Nebenlautstärke entsprechend der Anschallautstärke, der Minimallautstärke und der Maximallautstärke im Hotelmodus bestimmt.
- **2:** Hiermit wird die Lautstärke entsprechend zu den Einstellungen des Badezimmerreglers festgelegt.

- Technische Daten des variablen Ausgangs

- **Lautsprecherkabel:** Verwenden Sie keine Lautsprecherkabel, die länger als 25m sind.

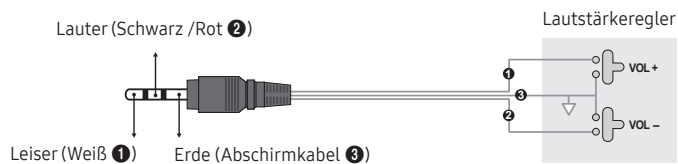

Audio Loop In

Für mehr Komfort kann ein zusätzlicher Anschlusskasten für Kopfhörer beim Bett oder am Arbeitstisch eingebaut werden. Nachfolgend wird der Ablauf der Installation beschrieben.

- Detailzeichnung des Kopfhörerkastens.

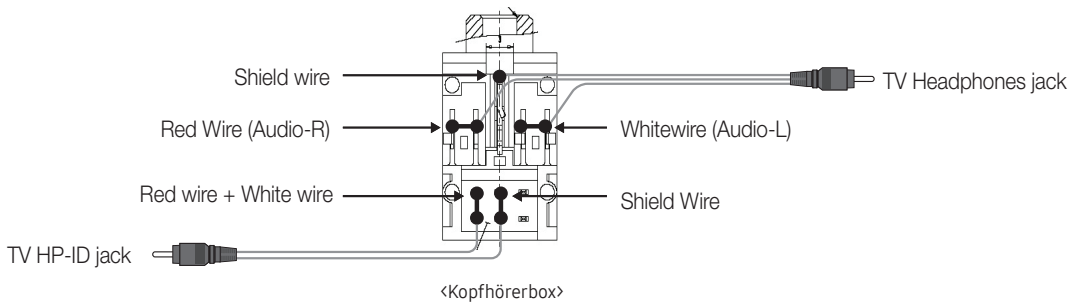
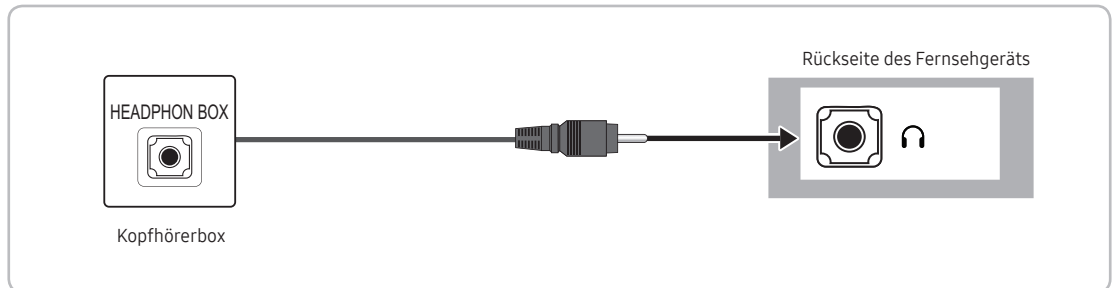

Anschließen von MediaHub HD

Ausgabe beliebiger externer Signalquellen, die an den MediaHub HD in der Hotelrezeption angeschlossen sind.

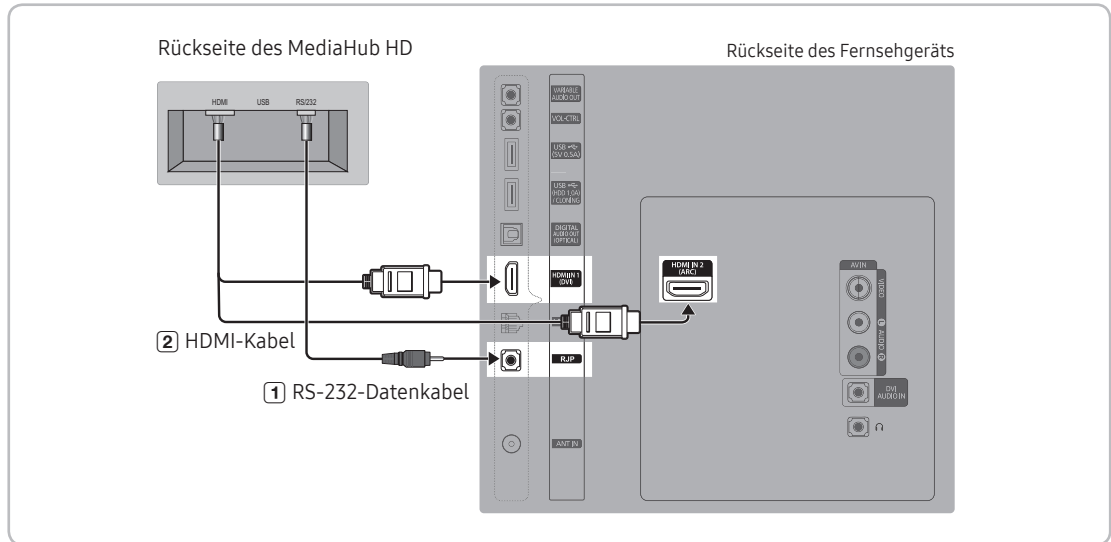

1. Verbinden Sie den RJP-Anschluss des Fernsehgeräts mit dem RS/232-Anschluss des MediaHub HD.
 2. Verbinden Sie den HDMI IN 1(DVI), 2(ARC)-Anschluss des Fernsehgeräts mit dem HDMI-Anschluss des MediaHub HD.
- MediaHub HD
 - MediaHub HD ist ein Hardwaremodul mit unterschiedlichen Audio/Video-Eingängen (A/V, Audio, PC, HDMI und USB) und entsprechenden Ausgängen. Die entsprechenden Signalquellen werden über den MediaHub HD mit dem Fernsehgerät verbunden. Der MediaHub HD kommuniziert mit dem Fernsehgerät über eine RS232-Schnittstelle. Hotel-Plug&Play ist eine Funktion, die es dem Hotelgast gestattet, eine externe Signalquelle an den MediaHub HD anzuschließen. MediaHub HD kommuniziert mit dem Fernsehgerät und sendet dabei Informationen über die aktiven/inaktiven Signalquellen. Das Fernsehgerät schaltet zu der aktiven externen Signalquelle um.
 - Sie müssen den Anschluss HDMI IN des Fernsehgeräts mit dem HDMI-Anschluss des MediaHub HD verbinden.
 - Nachdem Sie das Fernsehgerät eingeschaltet haben, verbinden Sie es innerhalb von 10 Sekunden mit dem Geräteanschlussadapter.
 - Spezialfunktionen
 - PIP
 - Automatische Erkennung

Anschließen des Geräteanschlussadapters (Remote Jack Pack, RJP)

Ausgabe beliebiger externer Signalquellen, die an den Geräteanschlussadapter in der Hotelrezeption angeschlossen sind.

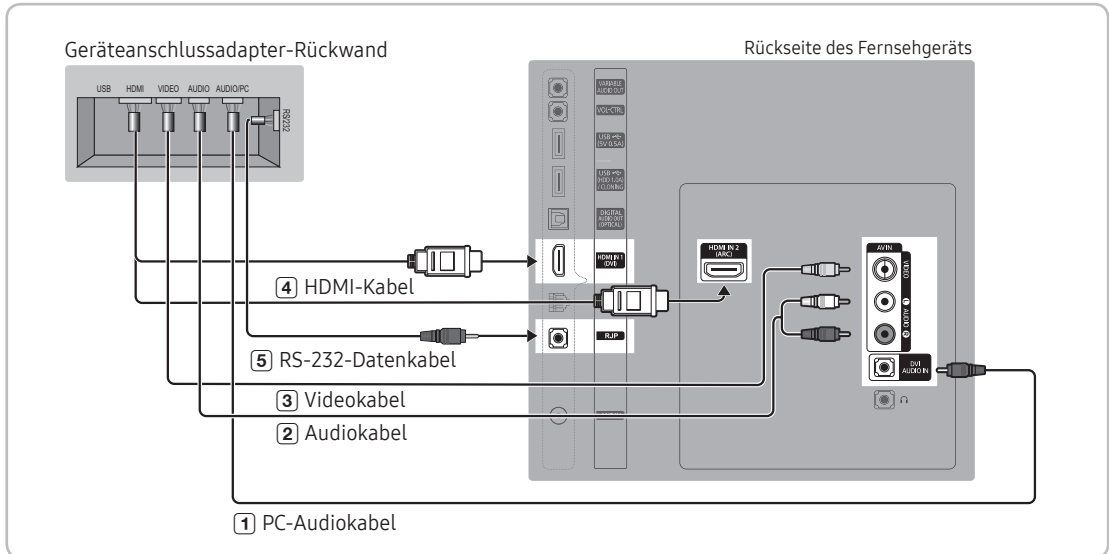

1. Verbinden Sie das Fernsehgerät über den Anschluss DVI AUDIO IN mit dem PC/AUDIO-Anschluss des Geräteanschlussadapters.
 2. Verbinden Sie das Fernsehgerät über den Anschluss AV IN [VIDEO]/[L-AUDIO-R] mit dem VIDEO-Anschluss des Geräteanschlussadapters.
 3. Verbinden Sie das Fernsehgerät über den Anschluss AV IN [VIDEO] mit dem AUDIO-Anschluss des Geräteanschlussadapters.
 4. Verbinden Sie das Fernsehgerät über den Anschluss HDMI IN 1(DVI), 2(ARC) mit dem HDMI-Anschluss des Geräteanschlussadapters.
 5. Verbinden Sie den RJP-Anschluss des Fernsehgeräts mit dem RS/232-Anschluss des Geräteanschlussadapters.
- 🔗 Samsung-Fernsehgeräte sind mit den Geräteanschlussadapters TeleAdapt TA-7610, TA-7650 (HD) und TA-7660 (HD Plus) kompatibel.
 - **RJP (Geräteanschlussadapter):** RJP ist die Abkürzung von Remote Jack Pack (Geräteanschlussadapter). Der Geräteanschlussadapter ist ein Hardwaremodul mit unterschiedlichen Audio/Video-Eingängen (A/V, Audio, PC und HDMI) und entsprechenden Ausgängen. Die entsprechenden Signalquellen werden über den Geräteanschlussadapter mit dem Fernsehgerät verbunden. Der Geräteanschlussadapter kommuniziert mit dem Fernsehgerät über eine RS232-Schnittstelle. „Hot Plug & Play“ ist eine Funktion, die es dem Hotelgast gestattet, eine externe Signalquelle mit dem Geräteanschlussadapter zu verbinden. Der Geräteanschlussadapter kommuniziert mit dem Fernsehgerät und sendet dabei Informationen über die aktiven/inaktiven Signalquellen. Das Fernsehgerät schaltet auf die aktive externe Signalquelle entsprechend den vom Benutzer eingestellten Prioritäten um.
 - 🔗 Sie können HDMI IN 1(DVI), 2(ARC) oder AV IN für den Anschluss des RJP verwenden.
 - 🔗 Nachdem Sie das Fernsehgerät eingeschaltet haben, verbinden Sie es innerhalb von 10 Sekunden mit dem Geräteanschlussadapter.

- Sie können den Geräteanschlussadapter auf die Werkseinstellungen zurücksetzen. Drücken Sie hierzu gleichzeitig 10 Sekunden lang auf die Tasten „A/V“ und „HDMI“. Alle LEDs blinken 5 mal, um zu bestätigen, dass das Gerät zurückgesetzt wurde.
- Der Geräteanschlussadapter schaltet alle LEDs nach 5 Minuten aus, um eine unnötige Lichtbelästigung im Hotelzimmer zu vermeiden. Wenn ein Gast eine der Tasten berührt, werden die LEDs wieder eingeschaltet und der Timer (5 Minuten) wird erneut gestartet. Wenn der Gast dann die Taste einer Signalquelle berührt, wechselt das Fernsehgerät zu der gewählten Quelle, und die zugehörige LED leuchtet.
- Nach dem Zurücksetzen des Geräteanschlussadapters oder nach dem Aus-/Einschalten des Fernsehgeräts dauert es etwa 10 Sekunden, bis die Kommunikation zwischen dem Fernsehgerät und dem Geräteanschlussadapter wieder stattfindet.
- Die folgende Tabelle zeigt, ausgehend von der Priorität, die ungefähre Zeit (in Sekunden), um das Fernsehgerät zu einer Eingangsquelle umzuschalten.

 Szenario 1: Wenn keine Eingangsquelle angeschlossen ist:

Quelle	Anschließen
AV	2 Sek.
PC	0,7 Sek.
HDMI	3,9 Sek.

 Szenario 2: Es sind mindestens zwei Eingänge angeschlossen und eine Eingangsquelle wird vorübergehend getrennt.

Quelle	Trennen	Anschließen	Gesamt
AV	4,5 Sek.	2 Sek.	6,5 Sek.
PC	0,7 Sek.	0,7 Sek.	1,4 Sek.
HDMI	3,9 Sek.	3,9 Sek.	7,8 Sek.

 Beispiel: Wenn an den Geräteanschlussadapter alle aktiven Quellen (AV, PC und HDMI) angeschlossen sind, wird AV die höchste Priorität zugewiesen. Wenn sich der Geräteanschlussadapter im HDMI-Modus befindet und ein Gast vorübergehend die AV-Verbindung unterbricht, dauert es mindestens 6,5 Sekunden, um wieder zu AV zu wechseln.

- Um eine Audioverbindung (zu einem iPod oder MP3-Player) herzustellen, müssen der Musikmodus aktiviert (ON) und die Anschlusserkennung deaktiviert (OFF) sein.
- Als Eingangsquellen werden A/V, PC und HDMI unterstützt.

Verbinden mit dem COMMON INTERFACE-Steckplatz (Fernsehen mit Ihrer PayTV-Karte)

- Je nach Land und Modell.
- Schalten Sie das Fernsehgerät aus, ehe Sie eine „CI“- oder „CI+“-Karte einsetzen oder entfernen.

Befestigen des CI-Kartenadapters

Befestigen Sie den Adapter wie unten gezeigt.

✎ Entfernen Sie zum Installieren des CI-Kartenadapters den Aufkleber am Fernsehgerät.

Gehen Sie folgendermaßen vor, um den CI-Kartenadapter anzuschließen.

✎ Wir empfehlen, den Adapter anzuschließen, bevor Sie die Wandhalterung befestigen oder die „CI“- oder „CI+“-Karte einstecken.

1. Setzen Sie den CI-Kartenadapter in die beiden Öffnungen am Gerät **1** ein.
 - ✎ Suchen Sie die beiden Bohrungen auf der Rückseite des Fernsehgeräts neben dem Anschluss COMMON INTERFACE.
2. Schließen Sie den CI-Kartenadapter an den Anschluss COMMON INTERFACE von Gerät **2** an.
3. Setzen Sie die „CI“- oder „CI+“-Karte ein.

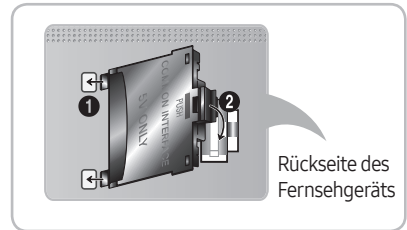

Wir empfehlen, die CI-Karte einzusetzen, bevor Sie das Fernsehgerät an der Wand befestigen. Es könnte schwierig sein, sie erst nach der Montage einzusetzen. Setzen Sie die Karte ein, nachdem Sie den CI-Kartenadapter am Fernsehgerät befestigt haben. Es ist schwierig, das Modul zu befestigen, wenn Sie die Karte bereits eingesetzt haben.

Verwenden der „CI“- oder „CI+“-Karte

Sie müssen eine „CI“- oder „CI+“-Karte einsetzen, ehe Sie kostenpflichtige Sender sehen können.

- Wenn Sie keine „CI“- oder „CI+“-Karte einsetzen, wird bei einigen Sendern die Meldung „Scrambled Signal“ (Gestörtes Signal) angezeigt.
- Die Verbindungsinformationen mit Telefonnummer, Kennung der „CI“- oder „CI+“-Karten und Hostkennung sowie anderen Angaben werden nach ungefähr 2 bis 3 Minuten angezeigt. Wenn eine Fehlermeldung angezeigt wird, wenden Sie sich bitte an Ihren Dienstanbieter.
- Wenn die Senderinformationskonfiguration abgeschlossen ist, wird die Meldung „Updating Completed (Aktualisierung abgeschlossen)“ angezeigt. Dies bedeutet, dass die Senderliste aktualisiert wurde.

✎ HINWEIS

- Sie können die „CI“- oder „CI+“-Karte bei einem der örtlichen Kabelnetzbetreiber erwerben.
- Ziehen Sie die „CI“- oder „CI+“-Karte vorsichtig mit den Händen heraus. Sie könnte ansonsten herunterfallen und beschädigt werden.
- Die Richtung, in der Sie die „CI“- oder „CI+“-Karte einsetzen müssen, ist auf der Karte markiert.
- Die Position des COMMON INTERFACE-Steckplatzes ist modellabhängig.
- „CI“- oder „CI+“-Karten werden in manchen Ländern und Regionen nicht unterstützt. Fragen Sie diesbezüglich Ihren offiziellen Händler.
- Wenden Sie sich bei Problemen an den Dienstanbieter.
- Wenn das angezeigte Bild verzerrt ist oder gar nichts angezeigt wird, legen Sie eine „CI“ oder „CI+KARTE“ ein, die die Antenneneinstellungen unterstützt.

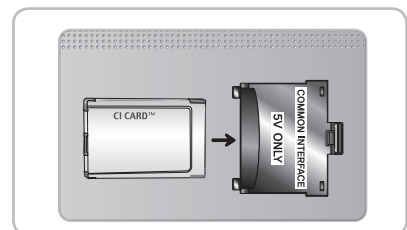

Einstellen der Daten für die Hotel-Option

Eingabe: Drücken Sie nacheinander auf diese Tasten: MUTE → 1 → 1 → 9 → ENTER . (Das Gerät wechselt vom Hotelmodus in den unverbundenen Modus.)

Verlassen des Menüs: Aus- und dann wieder einschalten.





Je nach Modell und Region sind manche Menüs auf dem Fernsehgerät nicht vorhanden.

Hotel TV-Funktion			Beschreibung
Kategorie	Option	Anfangswert	
Hospitality Mode	Hospitality Mode	Standalone	Wählen Sie den Hospitality mode aus. <ul style="list-style-type: none"> Standalone mode : Das Fernsehgerät arbeitet eigenständig, ohne SI-STB oder SBB.
SI Vendor	SI Vendor	OFF	<ul style="list-style-type: none"> Standalone mode : OFF / Movielink / Swisscom / Smovie / SSCP
Power On	Power On Channel	Last Saved	Hiermit legen Sie die Standardwerte fest, die beim Einschalten des Fernsehgeräts verwendet werden sollen. <ul style="list-style-type: none"> User Defined : Hier können Sie den Power On Channel und den Sendertyp manuell einstellen. Siehe „Sender beim Einschalten und Sendertyp“. Last Saved : Wenn Sie diese Option wählen, zeigt das Fernsehgerät nach dem Einschalten den Sender, der vor dem Ausschalten angezeigt wurde.
	Power On Channel Num	...	Wenn das Fernsehgerät eingeschaltet wird, wechselt es automatisch zu dem hier ausgewählten Sender.
	Power On Channel Type	...	Wählen Sie das Kanalband: ATV (analog, terrestrisch), DTV (digital, terrestrisch), CATV (analog, Kabel), CDTV (digital, Kabel)
	Power On Volume	Last Saved	<ul style="list-style-type: none"> User Defined : Hiermit können Sie die Power On Volume manuell festlegen. Nähere Informationen finden Sie in den Beschreibungen zu „Power On Volume“ weiter unten. Last Saved : Hiermit wird beim Einschalten des Fernsehgeräts die Lautstärke verwendet, die beim Ausschalten des Geräts zuletzt eingestellt war.
	Power On Volume Num	...	Das Fernsehgerät stellt beim Anschalten im unverbundenen Hotelmodus diese Lautstärke ein.
	Min Volume	0	Der hier festgelegte Wert entspricht der Mindestlautstärke, die ein Benutzer im eigenständigen Hotelmodus einstellen kann.
	Max Volume	100	Der hier festgelegte Wert entspricht der maximalen Lautstärke, die ein Benutzer im unverbundenen Hotelmodus einstellen kann.
	Power On Source	TV	Hiermit wählen Sie die Eingangsquelle, die beim Einschalten des Fernsehgeräts verwendet werden soll.
	Power On Option	Last Option	Bestimmt den Zustand des Fernsehgeräts, wenn der Strom nach einem Stromausfall oder nach dem vorübergehenden Trennen der Stromversorgung wieder zur Verfügung steht. <ul style="list-style-type: none"> Last Option : Der letzte Ein/Aus-Zustand wird wiederhergestellt. Wenn sich das Gerät im Standby-Modus befand, kehrt es wieder in den Standby-Modus zurück. Wenn es eingeschaltet war, wird es wieder eingeschaltet. Power On : Wenn der Strom wieder vorhanden ist, wird das Fernsehgerät eingeschaltet. Standby : Wenn der Strom wieder vorhanden ist, wird das Fernsehgerät in den Standby-Modus versetzt.
Channel	Channel Setup		Hiermit erhalten Sie direkten, unmittelbaren Zugang zu einigen der Funktionen des benutzerdefinierten Sendermenüs, z. B. den automatischen Sendersuchlauf, die Auswahl des Antennentyps usw.
	Channel Editor		Mit der Funktion „Sender bearbeiten“ können Sie die im Fernsehgerät gespeicherten Sender bearbeiten. Mit „Sender bearbeiten“ können Sie: <ul style="list-style-type: none"> Die Nummern und Namen von Sendern ändern, und die Sender in der gewünschten Reihenfolge der Sendernummern sortieren. Die Funktion „Video Mute“ auf die gewählten Sender anwenden. Mit der Funktion „Video Mute“ wird das Bild eines Senders ausgeblendet und nur der Ton ausgegeben. Zugleich wird auf dem Bildschirm ein Lautsprechersymbol angezeigt. Mit der Funktion „Sender bearbeiten“ können Sie auch Informationen zu den Sendern eingeben, ohne dass Sie die Sender direkt anzeigen müssen.
	Mixed Channel Map	ON	Mit dieser Funktion können Sie die Sender aller Antennentypen (Terrestrisch/Kabel oder Satellit) zur gleichen Zeit anzeigen und durchsuchen. <ul style="list-style-type: none"> ON: Wenn die Funktion aktiviert ist, können die Gäste die gesamte Senderliste unabhängig vom gewählten Antennentyp anzeigen. Die Senderliste enthält dann terrestrische wie auch Kabelsender. OFF: Wenn die Funktion deaktiviert ist, können die Gäste jeweils nur die Senderliste für den gewählten Antennentyp anzeigen [Terrestrisch/Kabel oder Satellit]. Senderliste/Editor zeigen nur die Sender des gewählten Antennentyps an.

Hotel TV-Funktion			Beschreibung
Kategorie	Option	Anfangswert	
Channel	Dynamic SI	OFF	<ul style="list-style-type: none"> ON: Kontrolle der DTV-Sendernummer. (TV-Sendereditor nicht verfügbar) OFF: Keine Kontrolle der DTV-Sendernummer. (Die Funktion zum Bearbeiten der DTV-Sender ist erreichbar, aber die Aktualisierung der Nummern zusätzlicher Sender wird nicht unterstützt)
	Channel Rescan Message	ON	<p>Wenn eine fehlerhafte Zuordnung zwischen den Daten in der Senderliste und den übertragenen Daten auftritt, stellt das Fernsehgerät die Sender automatisch ein, um die Daten/Parameter in der Senderliste wiederherzustellen.</p> <ul style="list-style-type: none"> ON: Wenn die Funktion „Meldung bei erneuter Sendersuche“ aktiviert (ON) ist, wird auf dem Bildschirm in einer Meldung angegeben, dass die Sender erneut gesucht und den Hotelgästen angezeigt werden. OFF: Ein Angestellter des Hotels kann die Ausgabe dieser Meldung deaktivieren, damit den Hotelgästen die Information über die erneute Sendersuche nicht angezeigt wird.
	Pan Euro MHEG	OFF	<ul style="list-style-type: none"> OFF: Wenn „Pan EURO MHEG“ deaktiviert ist, wird MHEG entsprechend den bestehenden Produktspezifikationen ausgeführt. ON: Wenn „Pan Euro MHEG“ aktiviert wurde, ist MHEG unabhängig von den technischen Daten des Geräts oder der Region aktiviert.
	My Channel	OFF	Hiermit aktivieren bzw. deaktivieren Sie die Funktion „Eigene Sender“.
	Genre Editor	...	Hiermit können Sie das Genre der Sender bearbeiten. (Verfügbar, wenn die Funktion „Eigene Sender“ aktiviert ist)
	Subtitle Auto On	OFF	<p>Hiermit aktivieren bzw. deaktivieren Sie die Funktion, mit der die Untertitel in einem bestimmten Land automatisch aktiviert werden. Diese Funktion wird für Hotelfernsehergeräte unterstützt, die für den Empfang von DVB-Sendungen für Europa vorbereitet sind. Diese Funktion bezieht sich auf die Untertitelspezifikation in Frankreich. In den anderen Ländern arbeitet die Untertitelfunktion entsprechend der jeweiligen Landesspezifikation und unabhängig davon, ob die Funktion „Untertitel automatisch ein“ aktiviert ist.</p> <ul style="list-style-type: none"> ON: Wenn die Funktion „Untertitel automatisch ein“ aktiviert ist, wird die Untertitelspezifikation für Frankreich verwendet. OFF: Wenn die Funktion „Untertitel automatisch ein“ deaktiviert ist, wird die Untertitelspezifikation für Frankreich nicht verwendet.
	TTX Widescreen Mode	OFF	Hiermit verbreitern Sie den Untertitelbereich entsprechend der Bildschirmbreite.
Menu OSD	Picture Menu Lock	OFF	Hiermit aktivieren bzw. deaktivieren Sie das Bildmenü.
	Menu Display	ON	<ul style="list-style-type: none"> ON : Hiermit zeigen Sie das Hauptmenü an. OFF : Hiermit wird das Hauptmenü nicht angezeigt.
	Tools Display	ON	Hiermit zeigen Sie das Menü „Extras“ an bzw. blenden es aus.
	Channel Menu Display	OFF	Hiermit zeigen Sie das Menü „Sender“ an bzw. blenden es aus.
	Panel Button Lock	Unlock	<p>Hiermit aktivieren bzw. deaktivieren Sie die Bedientastentasten (lokalen Tasten).</p> <ul style="list-style-type: none"> Unlock : Hiermit werden alle Bedientastentasten freigegeben. Lock : Hiermit werden alle Bedientastentasten gesperrt. OnlyPower : Alle Bedientastentasten außer der Taste „Ein/Aus“ werden gesperrt. Menu/Source : Hiermit werden die Menü- und Quellentaste gesperrt.
	Home Menu Display	ON	<ul style="list-style-type: none"> OFF : Hiermit wird das Startmenü nicht angezeigt. ON : Hiermit zeigen Sie das Startmenü angezeigt.
	Home Menu Editor	...	Startmenü bearbeiten
	Home Menu Auto Start	...	<ul style="list-style-type: none"> ON : Das Startmenü wird automatisch angezeigt. OFF : Das Startmenü wird nicht automatisch angezeigt.
BT Auto Remove Device List	ON	<p>Hiermit wird die Geräteliste beim Ein- bzw. Ausschalten gelöscht.</p> <ul style="list-style-type: none"> ON: Die Liste der bisherigen Verbindungen wird vom BT Music Player entfernt. OFF: Hiermit wird die Funktion deaktiviert. 	

Hotel TV-Funktion			Beschreibung
Kategorie	Option	Anfangswert	
Clock	Clock Type	OFF	<ul style="list-style-type: none"> • OFF : Im Werksmenü funktioniert keine der Uhroptionen. Nur Hauptmenü. • SW Clock : Es wird nur die SW-Uhr verwendet.
	Local Time	Manual	<p>Hiermit wählen Sie die Methode zum Aktualisieren der Zeitdaten aus.</p> <ul style="list-style-type: none"> • Manual: Sie können die Zeitdaten aus dem DVB-Kanal verwenden oder die Uhr von Hand einstellen, wenn das Fernsehgerät sich im Modus „Unverbunden“ befindet. • TTX: Hiermit zeigen Sie die Zeitdaten aus dem TTX-Stream an. • Time Channel: Hiermit verwenden Sie die Zeitdaten des ausgewählten Sendertyps und der Sendernummer.
	Timer Type	WakeUp	<p>Hiermit aktivieren oder deaktivieren Sie die Alarmfunktion.</p> <ul style="list-style-type: none"> • WakeUp : Hiermit wird die Alarmfunktion aktiviert und das Gerät wird zur angegebenen Zeit eingeschaltet. • OnOff : Hiermit wird die Alarmfunktion deaktiviert.
Music Mode	Music Mode AV	OFF	<p>Hiermit kann Musik aus MP3-/Audioplayern über den AV-Eingang ausgegeben werden. Wenn diese Option aktiviert ist, können auf einem Player gespeicherte Musikstücke über das Fernsehgerät wiedergegeben werden, unabhängig davon, ob ein Videosignal ansteht oder nicht. Die Hintergrundbeleuchtung des Fernsehgeräts bleibt jedoch eingeschaltet. Wenn Sie dann ein Bildsignal hinzugeben, funktioniert es normal.</p>
	Music Mode Backlight	OFF	<p>Hiermit kann die Hintergrundbeleuchtung ein-/ausgeschaltet werden, um Energie zu sparen</p>
Remote Jack Pack	Priority AV	1	<p>Wenn eine Buchsenpriorität eingestellt ist, wird die Signalquelle entsprechend der Buchsenpriorität eingestellt, sobald eine Kabelverbindung hergestellt wird.</p>
	Priority HDMI	2	<p>Wenn eine Buchsenpriorität eingestellt ist, wird die Signalquelle entsprechend der Buchsenpriorität eingestellt, sobald eine Kabelverbindung hergestellt wird.</p>
	AV Option	AV	<p>Hier können Sie die AV-Quelle für den Geräteanschlussadapter auswählen (wie Sie die Quelle auswählen, hängt vom jeweiligen Modell ab).</p>
	HDMI Option	HDMI1/DVI	<p>Hier können Sie auswählen, welche HDMI-Quelle des Fernsehgeräts an den Geräteanschlussadapter angeschlossen ist. (HDMI1/HDMI2)</p>
External Source	USB Pop-up Screen	Default	<p>Bei Anschluss eines USB-Geräts an den Fernseher:</p> <ul style="list-style-type: none"> • Default : Ein Popup-Fenster wird angezeigt. • Automatic : Hiermit wird automatisch das USB-Inhaltsmenü geöffnet. • Disable : Hiermit werden weder das Popup-Fenster noch das Menü angezeigt.
	External Source Banner	ON	<p>Hiermit können Sie die Option „External Source Banner“ aktivieren bzw. deaktivieren.</p> <ul style="list-style-type: none"> • ON : Wenn Sie das Fernsehgerät einschalten oder den Modus wechseln, wird das Banner der externen Quelle angezeigt. • OFF : Wenn Sie das Fernsehgerät einschalten oder den Modus wechseln, wird das Banner der externen Quelle nicht angezeigt.
	Auto Source	...	<ul style="list-style-type: none"> • OFF : Hiermit deaktivieren („Off“) Sie die Option „Auto Source“ • ON : Bei Anschluss einer externen Quelle an das Fernsehgerät, wechselt der Fernseher automatisch zur entsprechenden Eingangsquelle. • PC : Hiermit wechselt das Fernsehgerät nur bei Anschluss eines PCs automatisch die Eingangsquelle.
	Anynet+ Return Source	Power On Src	<p>Wählen Sie, welche Signalquelle nach dem Beenden einer Anynet+(HDMI-CEC)-Verbindung eingestellt werden soll. (Diese Funktionen erzeugt ist besonders nützlich für die Guestlink-Geräteanschlussadapter.)</p>
Bathroom Speaker	Sub AMP Mode	2	<p>Hiermit aktivieren Sie den Nebenverstärkermodus.</p> <ul style="list-style-type: none"> • 0: Hiermit deaktivieren Sie die Nebenverstärkerfunktion (PWM aus). • 1: Hiermit wählen Sie eine Nebenlautstärke proportional zur Hauptlautstärke. • In diesem Fall wird die Nebenlautstärke entsprechend der Anschallautstärke, der Minimallautstärke und der Maximallautstärke bestimmt. • 2: Hiermit wird die Lautstärke entsprechend zu den Einstellungen des Badezimmersreglers festgelegt.
	Sub AMP Volume	6	<p>Lautstärke des Nebenverstärkers beim Einschalten.</p>

Hotel TV-Funktion			Beschreibung
Kategorie	Option	Anfangswert	
HP Management	HP Mode	OFF	<ul style="list-style-type: none"> ON: Wenn ein Kopfhörer an das Fernsehgerät angeschlossen ist, können Sie Ton gleichzeitig über die TV-Lautsprecher und den Kopfhörer ausgeben. Sie können allerdings nur das Lautstärke des TV-Lautsprechers einstellen. OFF: Wenn ein Kopfhörer an das Fernsehgerät angeschlossen ist, können Sie Ton nur über den Kopfhörer ausgeben.
	Default HP Volume	10	Sie können den Lautstärkepegel des Kopfhörers einstellen, wenn „HP-Modus“ aktiviert ist („EIN“).
	Main Speaker	ON	<ul style="list-style-type: none"> ON: Hiermit geben Sie den Ton des Fernsehgeräts über die TV-Lautsprecher aus. OFF: Hiermit geben Sie den Ton des Fernsehgeräts nur über den Kopfhörer aus.
Eco Solution	Energy Saving	OFF	<p>Mit dieser Funktion stellen Sie die Helligkeit des Fernsehgeräts so ein, dass der Stromverbrauch sinkt.</p> <ul style="list-style-type: none"> Off: Hiermit deaktivieren Sie die Energiesparfunktion. Low: Hiermit stellen Sie die Energiesparfunktion auf „Gering“ ein. Medium: Hiermit stellen Sie die Energiesparfunktion auf „Mittel“ ein. High: Hiermit stellen Sie die Energiesparfunktion auf „Hoch“ ein.
Logo/ Message	Welcome Message	OFF	Hiermit zeigen Sie den Begrüßungstext an.
	Edit Welcome Message		Hiermit bearbeiten Sie den Begrüßungstext.
	Hospitality Logo	OFF	Hiermit wird die Funktion zur Anzeige des Begrüßungslogos deaktiviert oder auf BMP, AVI oder beide Formate eingestellt. Wenn sie aktiviert ist, und Sie das Fernsehgerät einschalten, wird das Logo so lange angezeigt, wie Sie unter Logo Display Time eingestellt haben, ehe das Signal von der anfänglichen Quelle angezeigt wird.
	Hospitality Logo DL	...	<p>Hiermit laden Sie das Begrüßungslogo herunter.</p> <p>Anforderungen für die Begrüßungslogo-Datei:</p> <ul style="list-style-type: none"> Nur BMP- oder AVI-Dateien werden unterstützt. Max. Dateigröße: BMP - 960 X 540. AVI - 30MB. Der Dateiname muss „samsung.bmp“ oder „samsung.avi“ lauten.
	Logo Display Time	...	Hiermit legen Sie die Anzeigedauer des Logos fest (3, 5, 7 Sekunden).
Cloning	Clone TV to USB		Hiermit kopieren Sie die aktuellen Fernseheinstellungen auf ein USB-Speichergerät.
	Clone USB to TV		Hiermit kopieren Sie die auf einem USB-Speichergerät gespeicherten Fernseheinstellungen auf das Fernsehgerät.
	Setting Auto Intialize	OFF	Wenn die Option „Einstell. automatisch initialisieren“ aktiviert ist und die Stromversorgung oder die Hauptstromversorgung aus- und wieder eingeschaltet wird, werden die Daten mit den kopierten Werten wiederhergestellt. Wenn es keinen kopierten Wert gibt, obwohl die Konfiguration der automatischen Initialisierung aktiviert ist, wird die Einstellung ignoriert. Die Vorgehensweise ist entspricht dann der bei deaktivierter Konfiguration der automatischen Initialisierung.

Hotel TV-Funktion			Beschreibung	
Kategorie	Option	Anfangswert		
REACH Solution	REACH	OFF	<ul style="list-style-type: none"> ON: Die REACH-Funktion wird für dieses Fernsehgerät verfügbar. OFF: Die REACH-Funktion wird für dieses Fernsehgerät nicht verfügbar. 	
	REACH IP Mode	ON	Bei Aktivierung funktioniert Reach über IP, nicht über RF.	
	Server IP Setting	...	Die URL des Reach-IP-Servers lautet z. B. https://192.168.1.2:443.	
	REACH Channel	...	Hiermit weisen Sie eine DTV-Sendernummer für die Aktualisierung der REACH-Daten zu. Diese Sendernummer muss mit der Nummer übereinstimmen, die auf dem REACH-Server festgelegt ist.	
	REACH Update Time	...	<p>Die folgenden Optionen stehen zur Auswahl, wenn Daten wie aktualisierte Software, Klondateien und S-LYNC REACH-Inhalte vom REACH-Server auf das Fernsehgerät heruntergeladen werden:</p> <p>1hour: Jede Stunde 2hour: Alle 2 Stunden 12:00 AM: Jeden Tag um 0 Uhr 2:00 AM: Jeden Tag um 02:00 Uhr 12:00 PM: Jeden Tag um 12 Uhr 2:00 PM: Jeden Tag um 14 Uhr</p>	
	REACH Update Immediate	...	<ul style="list-style-type: none"> ON: Die REACH-Daten werden auf dem Fernsehgerät aktualisiert, sobald der Fernseher in den Standby-Modus wechselt (das Netzkabel ist eingesteckt, aber das Gerät selbst ist ausgeschaltet). OFF: Die REACH-Daten werden nur zur der für den REACH-Server festgelegten Aktualisierungszeit aktualisiert. 	
	Group ID	...	Wählen Sie die Group ID des REACH-Servers. (Weitere Einzelheiten finden Sie im Handbuch für den REACH-Server.)	
	Room Number	...	Hiermit können Sie die Zimmernummer festlegen.	
	REACH Config Version	13	Hiermit wird die Version des REACH-Servers angezeigt.	
Network	Network Setup		<p>Hiermit legen Sie eine IP-Adresse zum Herstellen einer Verbindung zum Internet fest.</p> <p>Soft AP: Mit Hilfe dieser Funktion können Sie eine Verbindung mit der Fernsehfunktion Ihrer Mobilgeräte herstellen. Sie können die Verbindungsoptionen für das Wi-Fi-Gerät einstellen.</p> <ul style="list-style-type: none"> Soft AP: Hiermit aktivieren bzw. deaktivieren Sie die Funktion Soft AP. Wenn die Funktion Soft AP aktiviert („On“) ist, wird der Name des Fernsehgeräts in der Wi-Fi-Verbindungsliste Ihrer Mobilgeräte angezeigt. Security key: Stellen Sie einen Sicherheitsschlüssel ein, den Sie auf anderen Geräten eingegeben müssen, damit sie sich mit dem Fernseher verbinden können. <ul style="list-style-type: none"> Geben Sie den generierten Sicherheitsschlüssel in das Gerät ein, mit dem Sie sich verbinden möchten. Wenn das Netzwerk nicht ordnungsgemäß funktioniert, überprüfen Sie noch einmal den Sicherheitsschlüssel. Ein falscher Sicherheitsschlüssel kann Störungen verursachen. <p> Soft AP ist möglicherweise nicht verfügbar, wenn diese Funktion vom Modell nicht unterstützt wird.</p> <p> Die Höchstzahl der anschließbaren Geräte: 4 Geräte.</p> <p> Bitrate: 10 Mbps/Gerät.</p> <p> Diese Angaben basieren auf den Ergebnissen der Tests in unseren eigenen Laboren. Die tatsächliche Leistung kann in Abhängigkeit von den Bedingungen in Ihrem kabelgebunden/drahtlosen Netzwerk abweichen.</p>	
		SmartHub Model Setting		Hiermit könne Sie das Smart Hub-Modell einstellen.
		SmartHub Setting		Einrichten von Smart Hub.
		Service Discovery	On	Wenn diese Option aktiviert ist, können Sie im DLNA-Modus mit anderen Geräten (z. B. Smartphones) Inhalte teilen.
		Lan Out	OFF	Aktivieren/Deaktivieren von LAN Aus. Wenn die Funktion aktiviert ist, kann das Fernsehgerät als verkabelter Router für andere Netzwerkgeräte dienen.

Hotel TV-Funktion			Beschreibung
Kategorie	Option	Anfangswert	
Widget Solution	Widget Mode	OFF	Hiermit aktivieren bzw. deaktivieren (ON/OFF) Sie den Widget-Modus.
	Solution Type	...	Wählen Sie die Art der Lösung (Vender Server/ SINC Server).
	Server URL Setting	...	Hiermit legen Sie die Server-URL fest.
	License Server IP Setting	...	Hiermit legen Sie die Server-IP fest.
	IPTV Mode	...	IPTV-Modus Ein/Aus. Wenn IPTV aktiviert ist, wird die Senderfunktion nicht unterstützt.
	Room Num Setting	...	Stellen Sie die Zimmernummer ein.
	HMS HalfTicker Display	...	Stellen Sie diese Option ein, wenn Sie „HalfTicker UI“ verwenden möchten. Wenn sie ausgestellt ist, wird „HalfTicker UI“ nicht angezeigt. Allerdings arbeiten alle Hotkeys (außer „Room Control“) der HMS-Fernbedienung ohne Anzeige von „HalfTicker UI“ normal.
HMS	HMS Mode	OFF	Sie können HMS Mode aktivieren bzw. deaktivieren. Wenn diese Funktion auf On eingestellt ist, kann der Fernseher über das IP-Netzwerk mit dem HMS Server zusammenwirken.
	HMS Server URL Setting	...	Sie können die Adresse des HMS Servers eingeben. (Beispiel: http://192.168.1.2:8080)
	HMS Gateway Role	...	Stellen Sie „Master“ ein, wenn es pro Zimmer mehr als ein Fernsehgerät gibt. Stellen Sie den primären Fernseher auf „Master“ und die anderen auf „Slave“ ein, wenn es pro Zimmer mehr als ein Fernsehgerät gibt.
	HMS Room Number	...	Sie können die Raumnummer des Fernseherstandorts einstellen.
Cable Modem	Cable Modem Power	ON	Hiermit aktivieren bzw. deaktivieren Sie das Cable Modem.
	Cable Modem Log	OFF	Hiermit aktivieren bzw. deaktivieren Sie das Cable Modem Log.
Virtual Standby	Virtual Standby Mode	OFF	Wenn Widget Mode deaktiviert ist, wird Virtual Standby nicht unterstützt. Bei Einstellung des TV-Modus auf „Virtual Standby“ kann die Hauptfunktion im Standby-Modus zur Verfügung gestellt werden. <ul style="list-style-type: none"> • ON: Der Modus „Virtual Standby“ ist aktiviert. • OFF: Der Modus „Virtual Standby“ ist deaktiviert. Wenn der Modus „Virtual Standby“ aktiviert („On“) ist, beträgt der Stromverbrauch des Fernsehgeräts je nach Größe des Bildschirms zwischen 9,5 W und 17,4 W.
	Reboot Time	5	Durch diese Funktion kann das Neustartintervall des Fernsehgeräts nach dem Wechsel in den Modus „Virtual Standby“ eingestellt werden.

Hotel TV-Funktion			Beschreibung
Kategorie	Option	Anfangswert	
Security Mode	Factory Lock	OFF	Hiermit wird die Geräteliste beim Ein- bzw. Ausschalten gelöscht. <ul style="list-style-type: none"> • ON: Für den Zugriff auf das Menü mit den Werkseinstellungen ist die Eingabe eines Kennworts erforderlich. • OFF: Diese Funktion deaktivieren.
	Password Popup		Kennwort-Popup aktivieren/deaktivieren. Bei Deaktivierung dieser Option wird das Popup-Fenster zur Passwordeingabe beim Öffnen des Werksmenüs nicht angezeigt. Wenn sie aktiviert ist, zeigt das Fernsehgerät das Fenster zur Eingabe des Kennworts an.
	Password Input	...	Bei Aktivierung dieser Option wird ein Popup-Fenster zur Eingabe eines achtstelligen Sicherheitspassworts angezeigt. Der Administrator muss das Passwort eingeben, bevor er Sicherheitspräferenzen anwenden oder aktualisieren kann. Nach Eingabe des richtigen Passworts sind Funktionen wie Passwort einstellen, Passwort zurücksetzen und Sicherheitsmodus verfügbar.
	Password Setting	...	Das Kennwort kann vom Benutzer geändert werden.
	Password Reset	...	Das Kennwort wird auf „00000000“ zurückgesetzt.
	Security Mode	...	Im Sicherheitsmodus sind passwortgeschützte, administrative Funktionen verfügbar, mit denen Hotelfernsehfunktionen, etwa HDMI, USB oder TTX aktiviert und deaktiviert werden können. Verwenden Sie diese Option zum Aktivieren und Deaktivieren des Sicherheitsmodus. Nach Aktivierung des Sicherheitsmodus sind Optionen wie „USB“, „HDMI“ oder „TTX-Sicherheit“ automatisch im Untermenü Sicherheit aktiviert. Im Hotelmeneü sind „Kopieren von USB nach TV“ und „TV zurücksetzen“ deaktiviert.
	USB	...	USB-Zugriff aktivieren/deaktivieren. Bei Deaktivierung ist der Zugriff auf USB-Medien gesperrt.
	HDMI	...	HDMI-Zugriff aktivieren/deaktivieren. Bei Deaktivierung sind Anynet, HDMI-Quellen und externe HDMI-Kanäle für den Benutzer nicht zugänglich.
	TTX Security	...	Wenn diese Option deaktiviert ist, wird Teletext durch Drücken der TTX-Taste auf der Fernbedienung nicht gestartet.
DRM	DRM Mode	OFF	Konfigurieren der DRM-Unterstützung. OFF: Deaktivieren der DRM-Unterstützung. LYNK DRM: Wählen Sie diese Option, um nur die Unterstützung für S-LYNK DRM CAS zu aktivieren.

Hotel TV-Funktion			Beschreibung
Kategorie	Option	Anfangswert	
System	Self Diagnosis for TV		<ul style="list-style-type: none"> • Bildtest: Führen Sie diesen Test bei Bildproblemen mit Ihrem Fernsehgerät durch. • Audiotest: Führen Sie diesen Test bei Sound-Problemen mit Ihrem Fernsehgerät durch. • Signalinformation: Digitale Rundfunksignalinformationen anzeigen. • Zurückset.: Stellen Sie alle Einstellungen des Fernsehgeräts, außer die Netzwerkeinstellungen, wieder auf die Werkseinstellungen.
	Self Diagnosis for HTV		<p>Mit dieser Funktion können Sie den Status der Hauptfunktionen des Hotelfernsehgeräts überprüfen.</p> <ul style="list-style-type: none"> • STB SI Vendor Setting <ul style="list-style-type: none"> – Hiermit können Sie den Status des Pro:Idiom und dessen Kommunikation mit der SI STB oder SBB überprüfen. – Verwenden Sie bei Problemen mit dem Verschlüsselungssender Pro:Idiom oder der Kommunikation mit SI STB oder SBB die Diagnosefunktion. – Wenn „Pro:Idiom DTV Channel Key Loss“ fehlgeschlagen ist oder auf dem mit „Pro:Idiom“ verschlüsselten Sender kein Inhalt wiedergegeben wird, überprüfen Sie zunächst das mit der Verschlüsselung Pro:Idiom verbundene Sendesystem. – Nutzen Sie diese Funktion, wenn die Zeiteinstellungen nach dem Aus- und wieder Einschalten des Fernsehers nicht übereinstimmen. Wenn die Zeiteinstellung nicht übereinstimmt, wenden Sie sich an den Samsung-Kundendienst. – Wenn die Option STB SI Vendor Setting nicht funktioniert und die Kommunikation mit der SI STB oder der SBB fehlgeschlagen ist, überprüfen Sie Ihre SI STB bzw. SBB. Wenn kein Problem mit der SI STB oder der SBB vorliegt, wenden Sie sich an den Samsung-Kundendienst. • RTC <ul style="list-style-type: none"> – Nutzen Sie diese Funktion, wenn die Zeiteinstellungen nach dem Aus- und wieder Einschalten des Fernsehers nicht übereinstimmen. – Wenn die Zeiteinstellung nicht übereinstimmt, wenden Sie sich an den Samsung-Kundendienst.
	Self Diagnosis for CM		<ul style="list-style-type: none"> • Configuration: Software-Upgrade via USB (für Kabelmodem) • Information: Anzeigen von Informationen zu Downstream- und Upstream-Signalen und zum Status des Kabelmodems. • ID: Anzeigen von Informationen zur MAC-Adresse und zur Version der Kabelmodem-Software.
	SW Update		Hiermit können Sie die Software über ein USB-Gerät aktualisieren.
	Service Pattern	OFF	Entspricht der Funktion „SVC Service Pattern“.
	Sound Bar Out	OFF	ON: Die TV-Lautsprecher werden stumm geschaltet. Der Ton kommt über HDMI. Sie müssen die Soundbar anschließen, um den Ton zu hören. OFF: Der Ton wird normal über die TV-Lautsprecher ausgegeben.
	Contact Samsung		Hiermit zeigen Sie die Website des zuständigen Samsung-Kundendienstzentrums, die Softwareversion und die Mac-Adresse an.
	Standby LED	ON	Sie können das Verhalten der externen LED im Standby-Modus konfigurieren. <ul style="list-style-type: none"> • ON: Die LED ist eingeschaltet. • OFF: Die LED ist ausgeschaltet.
	TV Reset		Hiermit setzen Sie alle Einstellungen des Fernsehgeräts auf die Werkseinstellungen zurück.

Welcome Message

Der Begrüßungstext ist eine Funktion, mit der eine benutzerdefinierte Nachricht auf dem Bildschirm angezeigt wird, wenn der Gast das Fernsehgerät in seinem Zimmer einschaltet.

- Die Einstellungen für den Begrüßungstext finden Sie im Bereich "Logo/Begrüßungstext" des Menüs für die Hoteloptionen.
- Die Funktion „Begrüßungstext“ muss aktiviert sein, damit die Meldung beim Einschalten des Geräts angezeigt wird.

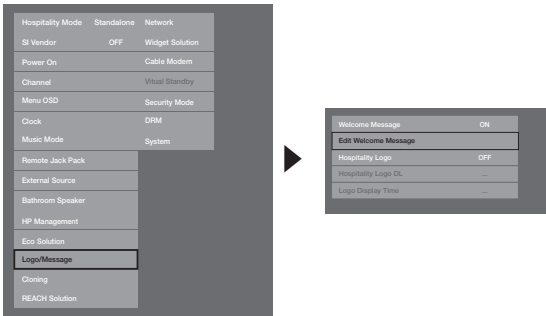

- Der Begrüßungstext darf maximal 25 Zeichen lang sein und kann im Menü „Hotel-Service“ bearbeitet werden.
- Die nachfolgend aufgeführten Zeichen dürfen im Begrüßungstext verwendet werden:
 - 📄 Großbuchstaben von A bis Z, Kleinbuchstaben von a bis z, Leerzeichen, Sonderzeichen.
- Sie können einen Begrüßungstext verfassen und im Menü „Edit Welcome Message“ bearbeiten.
- Sie können den Begrüßungstext mithilfe der Navigationstaste  auf der Fernbedienung im Menü Edit Welcome Message bearbeiten.

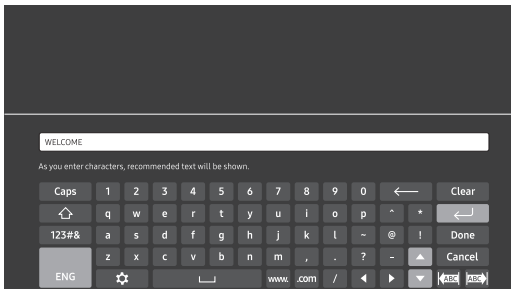

- Begrüßungstext und Hotel-Logo können nicht gleichzeitig aktiviert werden.

Hotel Logo

Mit der Funktion „Begrüßungslogo“ wird beim erstmaligen Einschalten des Fernsehgeräts das Logo des Hotels angezeigt.

- Die Einstellungen für das Begrüßungslogo können im Bereich „Logo/Begrüßungstext“ konfiguriert werden.
- Wenn Sie die Option „Begrüßungslogo“ aktivieren, werden die Menüelemente „Logo herunterladen“ und „Logo anzeigen“ ebenfalls aktiviert.
- Wenn im Speicher ein Logo gespeichert und die Option „Begrüßungslogo“ aktiviert ist, wird das Begrüßungslogo angezeigt, sobald das Fernsehgerät eingeschaltet wird.
- Wenn die Option „Begrüßungslogo“ deaktiviert ist, wird das Begrüßungslogo nicht angezeigt, auch wenn das Logo im Fernsehgerät gespeichert ist.

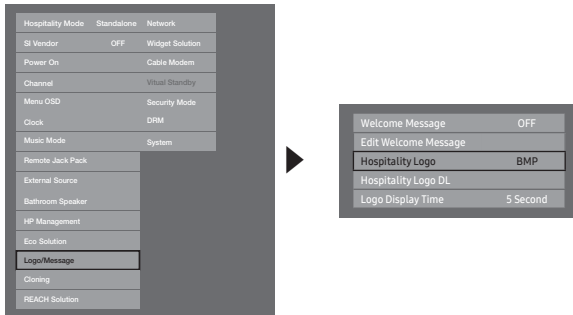

• Hospitality Logo

- Mit dieser Option können Sie wählen, ob das Begrüßungslogo angezeigt wird oder nicht.
- Der anfängliche Wert ist OFF.
- Die Option kann auf BMP, AVI oder beide Formate eingestellt werden.
- Nach dem Einstellen auf BMP, AVI oder beide Formate können die Menüoptionen Logo Download und Logo Time Display verwendet werden.

• Hospitality Logo DL

- Mit dieser Funktion laden Sie das Logo von einem USB-Speichergerät in den Speicher des Fernsehgeräts.
- Während das Bild auf das Fernsehgerät kopiert wird, erscheint die Meldung „Verarbeitung läuft“.
- Die Anzeige wechselt zu „Completed“, wenn der Kopiervorgang erfolgreich abgeschlossen wurde.
- Wenn der Kopiervorgang nicht erfolgreich war, wird die Meldung „Failed“ angezeigt.
- Wenn kein USB-Gerät angeschlossen ist, wird die Meldung „Kein USB-Gerät“ angezeigt.
- Es wird keine Datei angezeigt, wenn sich auf dem USB-Gerät keine Datei befindet, die kopiert werden kann, oder wenn die Datei auf dem USB-Gerät das falsche Format hat. Überprüfen Sie das Dateiformat, wenn keine Datei angezeigt wird, aber eine Logo-Datei auf dem USB-Gerät gespeichert ist. Das Dateiformat muss BMP oder AVI lauten.

• Logo File Format



- Das Fernsehgerät unterstützt nur die Formate BMP und AVI.
- Der Dateiname muss samsung.bmp oder samsung.avi lauten.
- Die maximale Auflösung im BMP-Format beträgt 960 x 540.
- Die maximale Dateigröße für AVI-Dateien beträgt 30 MB.
- Die Größe oder das Seitenverhältnis des Bildes werden vom Fernsehgerät nicht verändert.

USB Cloning

Mit der Funktion „USB-Kopie“ können vom Benutzer festgelegte Einstellungen (Bild, Ton, Eingang, Sender, Einstell. und Hotel Setup) von einem Fernsehgerät heruntergeladen und auf ein anderes Fernsehgerät hochgeladen werden.

Alle benutzerdefinierten Einstellungen eines Fernsehgeräts (des Master-Geräts) können auf das USB-Gerät kopiert werden.

 Nach dem Klonen werden bestimmte Funktionen angewendet, wenn das Fernsehgerät wieder eingeschaltet wird.

- **Clone TV to USB:** Bei diesem Vorgang werden die gespeicherten Daten des Fernsehgeräts auf das USB-Gerät kopiert.
1. Verbinden Sie ein USB-Speichergerät mit dem USB-Anschluss auf der Rückseite des Fernsehgeräts.
 2. Öffnen Sie das interaktive Menü durch Drücken dieser Tasten in der folgenden Reihenfolge.
 - MUTE → 1 → 1 → 9 → ENTER
 3. Drücken Sie die Taste **▲** oder **▼**, um „Clone TV to USB“ auszuwählen, und drücken Sie dann die Taste ENTER.
 4. Der Status des USB-Kopiervorgangs kann nachverfolgt werden.
 - **In Progress:** Daten werden auf das USB-Gerät kopiert.
 - **Completed:** Der Kopiervorgang wurde erfolgreich beendet.
 - **Failed:** Der Kopiervorgang ist fehlgeschlagen.
 - **No USB:** Kein USB-Gerät angeschlossen.
 - **Clone USB to TV:** Bei diesem Vorgang werden die auf dem USB-Gerät gespeicherten Daten auf das Fernsehgerät kopiert.
1. Verbinden Sie ein USB-Speichergerät mit dem USB-Anschluss auf der Rückseite des Fernsehgeräts.
 2. Öffnen Sie das interaktive Menü durch Drücken dieser Tasten in der folgenden Reihenfolge: MUTE → 1 → 1 → 9 → ENTER
 3. Drücken Sie die Taste **▲** oder **▼**, um „Clone USB to TV“ auszuwählen, und drücken Sie dann die Taste ENTER.
 4. Wenn die Meldung „Daten von USB auf TV kopieren. Alle TV-Einstellwerte werden geändert“ ausgegeben wird, und wählen Sie dann OK
 5. Der Status des USB-Kopiervorgangs kann nachverfolgt werden.
 - **In Progress:** Daten werden auf das Fernsehgerät kopiert.
 - **Completed:** Der Kopiervorgang wurde erfolgreich beendet.
 - **Failed:** Der Kopiervorgang ist fehlgeschlagen.
 - **No USB:** Kein USB-Gerät angeschlossen.
 - **No File:** Es ist keine Datei zum Kopieren auf das USB-Gerät vorhanden.
-  Starten Sie den Kopiervorgang vom USB-Gerät auf das Fernsehgerät, indem Sie 5 Sekunden lang die Taste ENTER gedrückt halten.
-  Die Produktfamilie der Hotelfernsehgeräte unterstützt die Funktion CLONE nicht zwischen Modellen, die einen Satelliten-/T2-Betrieb unterstützen und Modellen, die diesen Betrieb nicht unterstützen.

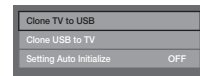
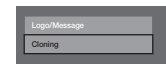
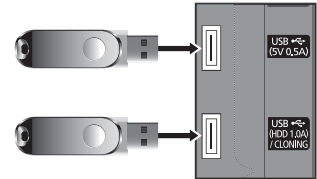

Wenn Sie während der Installation Einstellungen sofort schnell kopieren möchten, schließen Sie ein USB-Speichergerät mit den Vorgabeeinstellungen des ersten Fernsehgeräts an, und halten Sie 5 Sekunden lang die Eingabetaste gedrückt.

Voraussetzungen für das Klonen (Kontrollpunkt)

- Das Klonen darf nur zwischen übereinstimmenden Modellen durchgeführt werden.
- Vor dem Klonen müssen alle Displays auf die neueste Version (gleiche Version) aktualisiert werden.

Einstellungen im Hotel-Menü kopiert

 Die Menüoption wird nicht bei allen Modellen unterstützt.

Menüelement		Untermenübefehl	Geklonert oder nicht
Hospitality Mode		Standalone / Interactive Default : Standalone	Yes
SI Vendor		Interactive mode : Samsung / 2M / Locatel / VDA / VDA-S / Acentic / Sustinere / Quadriga / ETV / IBahn / Magilink / Otrum / Siemens / Amino / MDC / Enseio Standalone mode : OFF / Movielink / Swisscom / Smoovie / SSCP	Yes
Power On	Power On Channel	User Defined / Last Saved	Yes
	Power On Channel Num	***	Yes
	Power On Channel Type	ATV / DTV / CATV / CDTV	Yes
	Power On Volume	User Defined / Last Saved	Yes
	Power On Volume Num	0~100	Yes
	Min Volume	0~100	Yes
	Max Volume	0~100	Yes
	Power On Source	TV / HDMI1 / HDMI2 / AV / Last Saved	Yes
Power On Option		Power On / Standby / Last Option	Yes
Channel	Channel Setup	—	No
	Channel Editor	—	No
	Mixed Channel Map	On / Off	Yes
	Dynamic SI	On / Off	Yes
	Channel Rescan Message	On / Off	Yes
	Pan Euro MHEG	On / Off	Yes
	MyChannel	On / Off	Yes
	Genre Editor	—	Yes
	Subtitle Auto On	On / Off	Yes
TTX Widescreen Mode		On/Off	Yes
Menu OSD	Picture Menu Lock	On / Off	Yes
	Menu Display	On / Off	Yes
	Tools Display	On / Off	Yes
	Channel Menu Display	On / Off	Yes
	Panel Button Lock	Unlock / Lock / OnlyPower / Menu / Source	Yes
	Home Menu Display	On / Off	Yes
	Home Menu Editor	—	Yes
	Home Menu Auto Start	—	Yes

Menüelement		Untermenübefehl	Geklont oder nicht
Clock	Clock Type	Standalone mode: Off / SW Clock	Yes
	Local Time	Manual / TTX / Time Channel	Yes
	Timer Type	WakeUp / OnOff	Yes
Music Mode	Music Mode AV	On / Off	Yes
	Music Mode Backlight	On / Off	Yes
Remote Jack Pack	Priority AV	1~2	Yes
	Priority HDMI	1~2	Yes
	AV Option	AV	Yes
	HDMI Option	HDMI1 / HDMI2 / HDMI3	Yes
External Source	USB Pop-up Screen	Default / Automatic / Disable	Yes
	External Source Banner	On / Off	Yes
	Auto Source	On / Off	Yes
	Anynet+Return Source	Power On Src / Last Source / TV / HDMI1 / HDMI2 / AV	Yes
HP Management	HP Mode	On / Off	Yes
	Default HP Volume	0~100	Yes
	Main Speaker	On / Off	Yes
Eco Solution	Energy Saving	Off / Low / Medium / High	Yes
Logo / Message	Welcome Message	On / Off	Yes
	Edit Welcome Message	—	Yes
	Hospitality Logo	Off / BMP / AVI / BOTH	Yes
	Hospitality Logo DL	—	Yes
	Logo Display Time	3 second / 5 second / 7 second	Yes
Cloning	Clone TV to USB	—	No
	Clone USB to TV	—	No
	Setting Auto Intialize	On / Off	Yes
REACH Solution	REACH	On / Off	Yes
	REACH IP Mode	On / Off	Yes
	Server IP Setting	—	Yes
	REACH Channel	***	Yes
	REACH Update Time	OFF / 1hour / 2hour / 12:00 am / 2:00 am / 12:00 pm / 2:00 pm	Yes
	REACH Update Immediate	On / Off	Yes
	Group ID	ALL, 1 - 511	No
	Room Number	—	No
REACH Config Version	—	No	

Menüelement		Untermenübefehl	Geklonert oder nicht
Network	Network Setup	—	No
	SmartHub Model Setting	—	Yes
	SmartHub Setting	—	Yes
	Service Discovery	On / Off	Yes
Widget Solution	Widget Mode	On / Off	Yes
	Solution Type	Vender Server/ SINC Server	Yes
	Server URL Setting	—	Yes
	License Server IP Setting	—	Yes
	IPTV Mode	On / Off	Yes
	Room Num Setting	—	No
	HMS HalfTicker Display	—	No
Virtual Standby	Virtual Standby Mode	On / Off	Yes
	Reboot Time	—	Yes
Security Mode	FactoryLock	On / Off	Yes
	Password Popup	On / Off	Yes
	Password Input	—	No
	Password Setting	—	Yes
	Password Reset	—	No
	Security Mode	On / Off	Yes
	USB	Enable / Disable	Yes
	HDMI	Enable / Disable	Yes
	TTX Security	Enable / Disable	Yes
DRM	DRM Mode	PI Model - OFF/LYNK DRM/Prodiom/LYNK DRM, PI Non PI Model - OFF/LYNK DRM	Yes
System	Self Diagnosis for TV	—	No
	Self Diagnosis for HTV	STB SI Vendor Setting	Si Name Ok / Failure
		RTC	Ok / Failure
	SW Update	-	No
	Service Pattern	On / Off	No
	Sound Bar Out	On / Off	Yes
	Contact Samsung	—	No
	Standby LED	On / Off	Yes
	TV Reset	—	No

Setting Auto Initialize

Beim Klonen, d. h. Kopieren von Einstellungen von einem Fernsehgerät zu einem anderen Fernsehgerät werden sowohl die Einstellungen des Gastmenüs als auch des Hotelmenüs kopiert: Bild, Ton, Eingang, Sender, Einstell. und Hotel Setup). Damit lassen sich beinahe alle Menüwerte Ihrer Hotelfernsehgeräte auf die gleichen Standardeinstellungen setzen. Wenn Sie Gästen den Zugriff auf die Gastmenüs, wie beispielsweise dem Menü Bild erlauben, können diese die Einstellungen in diesen Menüs ändern, wodurch sie nicht länger den Standardwerten entsprechen. Wenn Sie die Funktion Setting Auto Initialize aktivieren, (initiiert) stellt das Fernsehgerät die Einstellwerte des Gastmenüs automatisch auf die Standardwerte zurück, wenn das Fernsehgerät ausgeschaltet und dann wieder eingeschaltet wird. Beachten Sie, dass die Funktion Setting Auto Initialize nur für Einstellwerte des kopierten Gästemenus funktioniert. Einstellungen, die nicht kopiert wurden, werden ignoriert.

Die nachfolgende Tabelle listet die Einstellungen auf, die auf ihre kopierten Werte zurückgesetzt werden, wenn Sie die Funktion Setting Auto Initialize aktivieren.

 Die Menüoption wird nicht bei allen Modellen unterstützt.

Menüelement		
Picture	Picture Mode	Backlight
		Contrast
		Brightness
		Sharpness
		Colour
		Tint (G/R)
	Apply Picture Mode	
	Picture Size	Picture Size
		Zoom/Position
		4:3 Screen Size
	PIP	
	Advanced Settings	Dynamic Contrast
		Black Tone
		Flesh Tone
		RGB Only Mode
		Colour Space
		White Balance
		Gamma
		Motion Lighting
	Picture Options	Colour Tone
Digital Clean View		
MPEG Noise Filter		
HDMI Black Level		
Film Mode		
LED Clear Motion		
Picture Off		
Reset Picture		
Sound	Sound Mode	
	Sound Effect	Equaliser
	Speaker Settings	
	Additional Settings	DTV Audio Level
		Audio Format
		Audio Delay
		Dolby Digital Comp
	Auto Volume	
Reset Sound		

Menüelement		
System	Accessibility	Voice Guide
		Audio Description
		Subtitle
		Menu Transparency
		High Contrast
		Enlarge
	Sports Mode	
	Menu Language	
	Device Manager	Keyboard Settings
		Mouse Settings
	Time	Clock
		Sleep Timer
		Wake-up Timer
	Eco Solution	Energy Saving
		No Signal Power Off
		Auto Power Off
	Smart Security	Smart Security
		Scan
		Isolated List
		Allowed List
		Settings
	Auto Protection Time	
	Change PIN	
	General	Game Mode
		Sound Feedback
		Boot Logo
	Anynet+ (HDMI-CEC)	Anynet+ (HDMI-CEC)
Auto Turn Off		
Search for Devices		
DivX® Video On Demand		

Plug & Play

„Hotel Plug & Play“ nimmt automatisch verschiedene Einstellungen vor: Hotelmodus, Landesauswahl, Zeitmodus und Bildmodus. Wenn Sie TV Reset im Bereich System des Menüs für die Hoteloption auswählen, wird das Setup automatisch ausgeführt.

- Die Funktion Hotel Plug & Play wird nur einmal, und zwar beim erstmaligen Anschalten des Geräts, ausgeführt.
- Dies ist nach dem ersten Einstellen des Fernsehers und des Übertragens von Kopierdaten von dem Fernseher auf einen USB-Stick verfügbar.
- Beim nächsten Fernsehgerät müssen Sie nur die Funktion Hotel Plug & Play beenden, den USB-Speicher anschließen und dann die Einstellungen vom USB-Speicher auf den Fernseher kopieren.
- Je nach Modell und Region existieren einige Menü möglicherweise nicht.

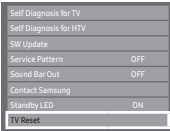

Wenn Sie TV Reset auswählen, setzt das Fernsehgerät alle Werte auf ihre Werkseinstellungen zurück und zeigt dann das Menü „Hotel Plug & Play“ an. Gehen Sie zum ersten, unten angezeigten Krankenhaus-Plug & Play-Bildschirm.

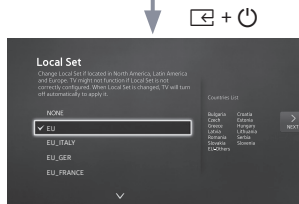

Bei Wechsel des Lands für den aktuellen Standort

Das Fernsehgerät wird automatisch aus- und wieder eingeschaltet.

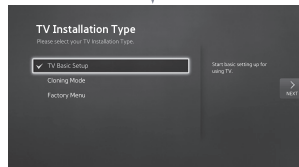

Bei keinem Wechsel des Landes für den aktuellen Standort

Wenn Sie Klon-Modus auswählen.

Kopieren Sie die Systemeinstellungen vom USB-Gerät oder Server auf das Fernsehgerät.

Wenn Sie Factory Menü wählen

Beenden Sie das Setup und wechseln Sie direkt zum Menü der Hoteloptionen.

Wenn Sie Grundeinstellungen des TV-Geräts auswählen.

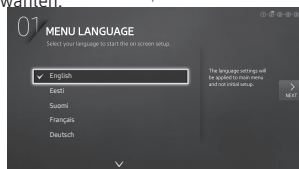

Wählen Sie die gewünschte Sprache

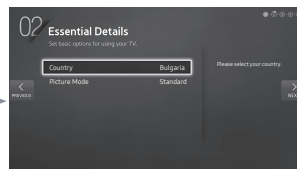

Wählen Sie Land und Bildmodus

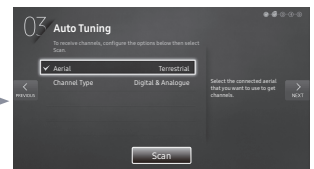

Wählen Sie das Kanalband aus, das für automatische Einstellung verwendet werden soll

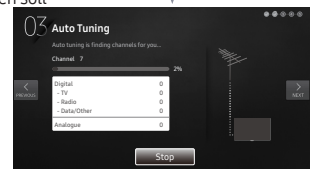

Nach der Sendersuche.

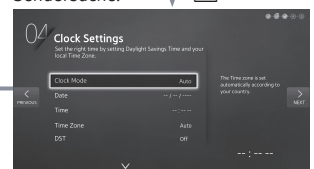

Wählen Sie Uhrmodus, Sommerzeit und Ihre Zeitzone.

Drücken Sie zum Verlassen auf Ausschalten.

Das Menü mit den Hoteloptionen wird angezeigt.

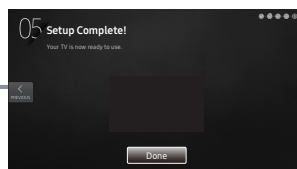

- **LocalSet**
 - Anfangs hervorgehoben: EU
 - Durch Auswahl von Ändern und anschließendes Drücken der Taste Enter kann das Land geändert werden.
 - Nach Änderung des Landes schaltet sich das Fernsehgerät automatisch aus und wieder ein.
 - Wenn Sie ein falsches Land ausgewählt haben, führen Sie TV Reset nach Öffnen des System-Abschnitts im Hotelmenü erneut aus.
- **Menüsprache Bildschirmanzeige**
 - Bei Auswahl von Grundeinstellungen des TV-Geräts in der „TV-Installationsart“-Anzeige erscheint auf dem Bildschirm „Menüsprache“.
 - Anfangs hervorgehoben: English
 - Bei Drücken der Taste Enter erscheint am Bildschirm „Bildmodus“.
- **Bildmodus Bildschirmanzeige**
 - Anfangs hervorgehoben: Standard
 - Es wird der Bildschirm Bildmodus zur Auswahl des Bildmodus Dynamisch oder Standard angezeigt.
- **Automatische Sendersuche Bildschirmanzeige**
 - Bei Drücken der Taste Enter wird der Sendersuchlauf automatisch gestartet.
- **Stellen Sie Uhrmodus, Sommerzeit(Sommerzeit) und Zeitzone ein.**
 - Anfangs hervorgehoben: Uhrmodus : Auto, Sommerzeit: Aus, Zeitzone: Eastern
 - Wenn das Fernsehgerät auf digitale Sender eingestellt wird und diese Sender Datum und Uhrzeit übertragen, stellen Sie Uhrmodus auf Auto. Dadurch werden Datum und Uhrzeit automatisch eingestellt.
 - Wenn das Fernsehgerät nicht auf digitale Sender eingestellt wird, stellen Sie Uhrmodus auf Manuell und stellen Sie Datum und Uhrzeit manuell am TV-Gerät ein.
 - Stellen Sie Sommerzeit Ein oder Aus, um festzulegen, ob das Fernsehgerät auf Sommerzeit gestellt wird oder nicht.
 - Wählen Sie auf der eingeblendeten Karte Ihre Zeitzone aus.

Multi Code Remocon

Bei der Multi Code Remocon handelt es sich um eine Spezialfernbedienung, mit der Sie alle Fernsehgeräte bedienen können.

Diese ist nützlich, wenn an einem Standort (z. B. Krankenzimmer in einer Klinik) mehrere Fernsehgeräte vorhanden sind. Die ID-Nummer des Fernsehgeräts wird im Bildschirmmenü für die Quelle angezeigt. Mit der Fernbedienung können Sie Fernsehgeräte mit maximal 9 verschiedenen ID-Nummern ansteuern.

Die anfängliche ID jedes Fernsehgeräts lautet „0“.

- Die ID-Nummer kann im analogen TV-Modus oder im PC-Modus festgelegt und zurückgesetzt werden. (Nicht verfügbar für Videotext- und DTV-Kanäle.
- Der ID-Nummer kann zwischen 0 und 9 liegen.
- Drücken Sie die Tasten MUTE und RETURN gleichzeitig länger als 7 Sekunden und verwenden Sie dann eine Zifferntaste, um den Code einzustellen.
- Der Bildschirm zum Einstellen der ID-Nummer wird angezeigt.
- Die folgende Meldung wird angezeigt: „Der Steuercode der Fernbedienung wurde auf X eingestellt. Wenn Sie den Steuercode der Fernbedienung ändern möchten, geben Sie die gewählte Ziffer ein“. X ist die Ziffer.
 Dieses Bildschirmmenü wird angezeigt, bis Sie die Taste zum Beenden drücken.



Remote control code is set to 0. If you want to change the Remote control code, enter the chosen digit.

- Beispiel: Fernsehgerät und Fernbedienung werden auf die ID-Nummer „1“ eingestellt, wenn der Benutzer auf „1“ drückt.
- Die folgende Meldung wird angezeigt: „Der Steuercode der Fernbedienung wurde auf 1 eingestellt.“ Das Fernsehgerät kann jetzt nur mit einer Fernbedienung mit der gleichen ID-Nummer bedient werden.
- Der folgende Text wird auf dem Fernsehgerät angezeigt: „TV-ID x“ (x ist die ID des Fernsehers)
- Um die ID-Nummer zurückzusetzen, drücken Sie die Tasten MUTE und EXIT gleichzeitig länger als 7 Sekunden. Wenn Sie die Tasten früher loslassen, wird der ID-Code für das Fernsehgerät wie auch die Fernbedienung auf „0“ eingestellt. „Der Steuercode der Fernbedienung wurde auf 0 eingestellt.“ wird angezeigt.

CH Bank Editor (nur Smoovie TV)

Mit dem Channel Bank Editor können Sie Sender für 3 verschiedene Sendergruppen bearbeiten.
Je nach verwendeter Bezahlkarte kann der Hotelgast unterschiedliche Sender empfangen.

Einstellen des CH Bank Editor im eigenständigen Modus

1. Öffnen Sie im eigenständigen Modus das Hotelmenü, indem Sie die Tasten „MUTE → 1 → 1 → 9 → ENTER“ drücken.
2. Wählen Sie folgenden SI-Anbieter aus: „Smoovie“
3. Rufen Sie die neue Menüoption „Channel Bank Editor“ auf.
4. Geben Sie den „Channel Bank Editor“ ein.

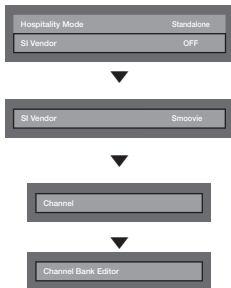

<Je nach Modell und Region fehlen möglicherweise manche Menüoptionen.>

5. Stellen Sie die Sendergruppen entsprechend den folgenden Angaben ein.
 - a. **BANK1** (Kostenlose Sender): Wählen Sie die verfügbaren Sender, wenn keine Karte in die Fernbedienung eingesetzt ist.
 - b. **BANK2** (Familienkarte – Grün): Wählen Sie die verfügbaren Sender, wenn eine **GRÜNE KARTE** in die Fernbedienung eingesetzt ist.
 - c. **BANK3** (Erwachsenenkarte – Rot): Wählen Sie die verfügbaren Sender, wenn eine **ROTE KARTE** in die Fernbedienung eingesetzt ist.

Channel Bank Edit

Registered	Bank1 (4)	Bank2 (6)	Bank3 (36)
1 1futech	<input type="checkbox"/>	<input type="checkbox"/>	<input checked="" type="checkbox"/>
2 BBC1	<input checked="" type="checkbox"/>	<input checked="" type="checkbox"/>	<input checked="" type="checkbox"/>
3 24ore.tv	<input checked="" type="checkbox"/>	<input checked="" type="checkbox"/>	<input checked="" type="checkbox"/>
4 C3	<input type="checkbox"/>	<input checked="" type="checkbox"/>	<input checked="" type="checkbox"/>
5 BBC World	<input type="checkbox"/>	<input checked="" type="checkbox"/>	<input checked="" type="checkbox"/>
6 C5	<input type="checkbox"/>	<input checked="" type="checkbox"/>	<input checked="" type="checkbox"/>
7 Coming Soon	<input type="checkbox"/>	<input checked="" type="checkbox"/>	<input checked="" type="checkbox"/>
8 S2	<input type="checkbox"/>	<input type="checkbox"/>	<input checked="" type="checkbox"/>
9 S2	<input type="checkbox"/>	<input type="checkbox"/>	<input checked="" type="checkbox"/>

Hinweise zur Verwendung der SMOOVIE-Fernbedienung

1. Wenn Sie „SMOOVIE“ als SI-Anbieter auswählen, müssen Sie eine **SMOOVIE**-Fernbedienung verwenden.
2. Mit den Zifferntasten der Fernbedienung können die Benutzer nur Sender der Sendergruppe **BANK1** auswählen. Wenn Sie den Sender wechseln möchten, wenn eine grüne oder rote Karte eingesetzt ist, verwenden Sie die Senderwechseltasten.
3. In der Senderanzeige oder der Senderliste wird nur die Senderliste für **BANK1** angezeigt.

Channel Editor

Mit der Funktion Channel Editor können Sie Sendernummern und -namen ändern.

Verwenden Sie die Funktion Channel Editor, um die Sender nach den vom Benutzer gewünschten Sendernummern zu sortieren.

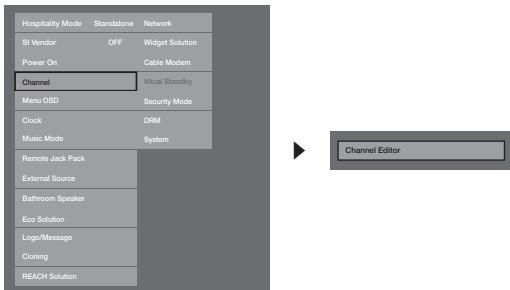

<Je nach Modell und Region fehlen möglicherweise manche Menüoptionen.>

Einfache Vorgehensweise zum Bearbeiten im eigenständigen Modus

Schritt	Kurzanweisung
1	Wählen Sie im Menü der Hoteloptionen die Funktion Channel Setup aus.
2	Wählen Sie im Menü der Hoteloptionen den „Kanal-Editor“.
3	Stellen Sie eine Tabelle mit Bezug auf die endgültigen Senderlisten zusammen, die Sie haben möchten.
4	Ordnen Sie die Sender mit Hilfe der Taste TOOLS so an, wie in der von Ihnen zusammengestellten Tabelle.
5	Drücken Sie zum Beenden die Taste EXIT or RETURN.

<Beachten Sie dazu die untenstehenden Hinweise.>

Vorgehensweise zum Aktivieren von Smoovie

Schritt	Smoovie TV Sendertyp (Terrestrisch/Kabel)	
	Gemischte Senderliste ist aktiviert („Terrestrisch“ und „Kabel“ werden zeitgleich verwendet)	Entweder „Kabel“ oder „Terrestrisch“ wird verwendet
1	Führen Sie P&P aus, ohne die Sender zu speichern ⚠️ Sofern Sie P&P bereits durchgeführt haben, fahren Sie mit Schritt 3 fort, nachdem Sie das Menü der Hoteloptionen aufgerufen haben. (Menü der Hoteloptionen: MUTE → 1 → 1 → 9 → ENTER).	Führen Sie P&P für alle Sendertypen aus (automatische Einstellung von „Terrestrisch“ und „Kabel“) ⚠️ Sofern Sie P&P bereits durchgeführt haben, fahren Sie mit Schritt 3 fort, nachdem Sie das Menü der Hoteloptionen aufgerufen haben. (Menü der Hoteloptionen: MUTE → 1 → 1 → 9 → ENTER).
2	Nach P&P zeigt der Fernseher das Menü für Hoteloptionen an	Nach P&P wird der Fernseher das Menü für Hoteloptionen anzeigen
3	Setup für die Aktivierung der gemischten Senderliste	
4	Schalten Sie den Fernseher aus & wieder an	Wählen Sie im Hotelmenü Smoovie TV aus
5	Wählen Sie das Hotelmenü aus	Wählen Sie Einrichten der Sender aus (kann übersprungen werden)
6	Wählen Sie im Hotelmenü Smoovie TV aus	Wählen Sie „Terrestrisch“ oder „Kabel“ zur automatischen Einstellung aus (kann übersprungen werden)
7	Wählen Sie Einrichten der Sender aus	Wählen Sie den Channel Bank Editor aus
8	Wählen Sie „Terrestrisch + Kabel“ zur automatischen Einstellung aus	Nachdem der Fernseher aus- & wieder angeschaltet wurde, kann der Fernseher nun benutzt werden
9	Wählen Sie den Channel Bank Editor aus	
10	Nachdem der Fernseher aus- & wieder angeschaltet wurde, kann der Fernseher nun benutzt werden	

Senderliste





Unter **Alle**, **TV**, **Radio**, **Daten/Andere**, **Analog** oder **Favoriten 1~5** können Sie Informationen zu den verschiedenen Sendern anzeigen.

 Durch Drücken der Taste **CH.LIST** auf der Fernbedienung wird der Bildschirm **Senderliste** sofort geöffnet.

- **Alle**: Hiermit zeigen Sie alle verfügbaren Sender an.
- **TV**: Hiermit zeigen Sie alle verfügbaren Fernsehsender an.
- **Radio**: Hiermit zeigen Sie alle verfügbaren Radiosender an.
- **Daten/Andere**: Hiermit zeigen Sie alle verfügbaren MHP- oder anderen Sender an.
- **Analog**: Hiermit zeigen Sie alle verfügbaren Analo sender an.
- **Favoriten 1~5**: Hiermit zeigen Sie alle Favoritensender an.

 Wenn Sie weitere Favoritensender anzeigen möchten, drücken Sie die Taste **CH.LIST** und wechseln Sie mit **◀▶** (**Ch. Mode**) zwischen **Favoriten 1~5**.

 Verwenden der Funktionstasten in Verbindung mit der **Senderliste**.

-  (**Extras**): Hiermit zeigen Sie das Optionsmenü an.
- **◀▶** (**Ch. Mode / Sender**): Wechseln Sie zu **Alle**, **TV**, **Radio**, **Daten/Andere**, **Analog** oder **Favoriten 1~5**.
- Bei der Wahl von Programmansicht im Menü  (**Extras**) können Sie mit den Tasten **◀▶** (**Sender**) zu anderen Sendern wechseln.
-  (**Ansehen / Information**): Gibt den ausgewählten Sender wieder. / Zeigt Details zum ausgewählten Programm an.
-  (**Seite**): Hiermit wechseln Sie zur nächsten oder vorherigen Seite.

Verwendung von Wiedergabe planen in Senderliste

(nur digitale Sender)

Bei der Wahl von **Wiedergabe planen** in der **Senderliste** kann das Programm nur in **Programmansicht** eingestellt werden.

1. Drücken Sie die Taste **CH.LIST** und wählen Sie dann den gewünschten digitalen Sender.
2. Drücken Sie die Taste **TOOLS** und wählen Sie dann **Programmansicht**. Die Programmliste dieses Senders wird angezeigt.
3. Wählen Sie durch Drücken der Tasten **▲/▼** den gewünschten Sender aus, und drücken Sie dann die Taste **ENTER** (Information) oder **INFO**.
4. Wählen Sie **Wiedergabe planen** aus, und drücken Sie dann die Taste **ENTER**.

📎 Wenn Sie **Wiedergabe planen** abberechnen möchten, befolgen Sie die Schritte 1 bis 3. Wählen Sie **Progr. abbrech.** aus.

Verwenden des Optionsmenüs **TOOLS**







Stellen Sie jeden Sender mit den Menüoptionen der **Senderliste** (**Programmansicht**, **Favoriten bearbeiten**, **Lock/Unlock**, **Sendernamen bearbeiten**, **Kanalnr. bearbeiten**, **Entfernen**, **Information**, **Sortieren**, **Bearb.-Modus**) ein.

Der im Optionsmenü angezeigte Inhalt ist abhängig von Senderstatus.

1. Wählen Sie einen Sender aus, und drücken Sie die Taste **TOOLS**.
2. Wählen Sie eine Funktion aus und ändern Sie ihre Einstellungen.
 - **Programmansicht**: Zeigt das Programm bei der Wahl eines digitalen Senders an.
 - **Favoriten bearbeiten**: Sie können Sender, die Sie häufig sehen, als Favoriten festlegen. Löschen Sie den unter **Favoriten 1~5** ausgewählten Sender oder fügen Sie einen weiteren Sender hinzu.
1. Wählen Sie **Favoriten bearbeiten** aus, und drücken Sie dann die Taste **ENTER**.
2. Drücken Sie die Taste **ENTER**, um **Favoriten 1~5** auszuwählen, und drücken Sie dann die Taste **OK**.
 - 📎 Ein Favoritensender kann zu mehreren der Favoritengruppen unter **Favoriten 1~5** hinzugefügt werden.
 - **Lock/Unlock**: Hiermit sperren Sie einen Sender, sodass er nicht ausgewählt und angezeigt werden kann.
 - 📎 Diese Funktion ist nur verfügbar, wenn **Sendersperre** auf **Ein** eingestellt ist.
 - 📎 Das Eingabefenster für die PIN wird geöffnet. Geben Sie Ihre 4-stellige PIN ein. Mit Hilfe der Option **PIN ändern** können Sie die PIN bei Bedarf ändern.
 - **Sendernamen bearbeiten** (nur Analogsender): Hiermit weisen Sie dem Sender einen Namen Ihrer Wahl zu.
 - **Kanalnr. bearbeiten** (nur digitale Sender): Bearbeiten Sie die Nummer durch Drücken der Zifferntasten.
 - 📎 In einigen Regionen werden die Optionen **Sendernamen bearbeiten** und **Kanalnr. bearbeiten** eventuell nicht unterstützt.
 - **Entfernen**: Hiermit können Sie einen Sender löschen, sodass nur noch die von Ihnen gewünschten Sender angezeigt werden.
 - **Information**: Zeigt Details zum ausgewählten Programm an.
 - **Sortieren**: Hiermit sortieren Sie die Liste nach Sendernummer oder -name.
 - **Bearb.-Modus**: Wählen Sie die gewünschten Sender aus und bearbeiten Sie sie.

Verwenden des Optionsmenüs

Stellen Sie jeden Sender mit den Menüoptionen (**Favoriten bearbeiten**, **Sperren/Freigabe**, **Entfernen**, **Abwählen**, **Alle wählen**) ein.

1. Drücken Sie die Taste **TOOLS** im Bildschirm **Senderliste**, und wählen Sie dann **Bearb.-Modus** aus. Ein Kontrollkästchen wird links neben dem Sender angezeigt.
2. Wählen Sie durch Drücken der Tasten **▲/▼** den gewünschten Sender aus, und drücken Sie dann die Taste **ENTER**.
Das Symbol (✓) markiert den von Ihnen ausgewählten Sender.
 -  Sie können mehr als einen Sender auswählen.
 -  Drücken Sie erneut die Taste **ENTER**, um die Auswahl für diesen Sender aufzuheben.
3. Drücken Sie die Taste **TOOLS**, wählen Sie dann eine Funktion aus und ändern Sie ihre Einstellungen.
 - **Favoriten bearbeiten**: Legen Sie Sender, die Sie häufig sehen, als Favoriten fest.
 -  Der Bildschirm **Favoriten bearbeiten** besitzt fünf Gruppen (**Favoriten 1**, **Favoriten 2** etc.). Sie können diesen Gruppen Favoritensendern hinzufügen. Wählen Sie durch Drücken der Tasten **▲ / ▼** eine Gruppe aus.
 - **Lock/Unlock**: Hiermit sperren Sie einen Sender, sodass er nicht ausgewählt und angezeigt werden kann.
 -  Diese Funktion ist nur verfügbar, wenn **Sendersperre** auf **Ein** eingestellt ist.
 -  Das Eingabefenster für die PIN wird geöffnet. Geben Sie Ihre 4-stellige PIN ein. Mit Hilfe der Option **PIN ändern** können Sie die PIN bei Bedarf ändern.
 - **Entfernen**: Hiermit können Sie einen Sender löschen, sodass nur noch die von Ihnen gewünschten Sender angezeigt werden.
 - **Abwählen**: Hiermit wird die Auswahl der ausgewählten Sender aufgehoben.
 - **Alle wählen**: Wählen Sie alle Sender in der Senderliste aus.

My Channel

Hiermit werden die Sprache und das Genre für die Sender des Hotels bestimmt. Wenn der Benutzer eine Sprache und ein Genre wählt, werden die entsprechenden Sender angezeigt.

- Sie müssen zunächst die Sprache auswählen, denn sonst können Sie kein Genre einstellen.
- Wenn Sie ein Genre ausgewählt haben, ohne Sender hinzuzufügen, werden in der Senderliste alle verfügbaren Sender angezeigt.
- Die Funktion „Eigene Sender“ kann nur im eigenständigen Modus verwendet werden.
- SI-Anbieter im eigenständigen Modus: Diese Funktion ist nicht verfügbar, wenn „Smoovie“ ausgewählt ist.
- „Eigene Sender“ wird im Menü „Hoteloptionen > Sender“ angezeigt und kann aktiviert oder deaktiviert werden.
- „Eigene Sender“ funktioniert nur, wenn die Funktion aktiviert ist.

Senderzusammenstellung [Genre-Modus]

Standard	Kategorie	CH-Modus	Aktivierung des Antennenmodus	Beschreibung
Hotel	Genre	Alle (Standard)	0	Legen Sie den Genre-Sendermodus für jede Sprache fest, die der Administrator im Werksmodus angelegt hat.
		Nachrichten	0	
		Radio	0	
		Unterhaltung	0	
		Sport	0	
		Hotel	0	

The screenshot shows the 'My Channel' configuration page. It is divided into two main sections: 'Language' and 'Genre'. The 'Language' section has a list of languages with checkboxes: All (checked), Afrikaans, Albanian, Arabic, Bosnia, Bulgarian (highlighted), and Cambodia. The 'Genre' section has a list of genres with checkboxes: All (checked), News, Radio, Entertainment, Sports, and Hotel. A dropdown arrow is visible at the bottom of the language list. Numbered callouts 1 through 6 point to various UI elements: 1 points to the top-left corner, 2 to the 'My Channel' title, 3 to the 'Language' header, 4 to the 'Genre' header, 5 to the 'Bulgarian' option, and 6 to the dropdown arrow.

* Wieviele Elemente in der Liste angezeigt werden sollen, entnehmen Sie den Elementen.

Erläuterungen zur Tastenbelegung

Taste	Aktion	Navigation Hilfe
BLUE	Hiermit kehren Sie zur Anzeige zurück. (Genre-Einrichtung: Letzte Sprache & Genre)	Vorherige Einstellung beibehalten
ENTER	Hiermit wählen Sie ein Element aus.	Auswählen
Ch. Up/Down	Hiermit verschieben Sie die Markierung seitenweise.	(Ohne Senderanzeige)
UP/DOWN	Hiermit navigieren Sie in den einzelnen Sprachen oder Genre-Listen. (umlaufend)	Verschieben
RIGHT	Hiermit wählen Sie das markierte Element aus und verschieben die Markierung dann zum Genre-Bereich.	
RETURN	Hiermit kehren Sie zur Anzeige zurück. (Genre-Einrichtung: Letzte Sprache & Genre)	(Ohne Senderanzeige)
EXIT	Hiermit kehren Sie zur Anzeige zurück. (Genre-Einrichtung: Letzte Sprache & Genre)	(Ohne Senderanzeige)

HINWEIS

- Dieser Abschnitt beschreibt das Layout des Startbildschirms, der nach dem Einschalten des Fernsehgeräts angezeigt wird. (Menü „Hotoptionen > Sender > Eigene Sender: Ein)
 - Das Genre ist eine Unterliste der jeweiligen Sprache.
 - Der Bildschirm, der beim letzten gespeicherten Sender angezeigt wurde.
- Wenn der Benutzer die vorherige Sprache & Genresenderkarte beibehalten möchte, drücken Sie auf der Fernbedienung auf die blaue Taste und dann auf RETURN und EXIT, um die Front-Benutzeroberfläche zu schließen.

ETC.

- Standardmarkierung: Letzte gespeicherte Elemente (Sprache, Genre)

Elemente

Keine	Name	Beschreibung
❶	Hintergrundbildschirm	Hiermit wird beim Einschalten des Fernsehgeräts der zuletzt gespeicherten Sender angezeigt.
❷	Funktionsbezeichnung	Dies ist der Name der Funktion.
❸	Sprachelemente	Hiermit wird das Element der Sprachliste angezeigt. Hiermit wird die zuletzt gewählte Sprache angezeigt.
❹	Genreeinträge	Hiermit wird das Element der Genreliste angezeigt. Hiermit werden die verfügbaren Genreelemente für jede Sprache angezeigt, die der Administrator im Werksmodus angelegt hat. (Element 'Alle' stets vorsehen) Zeigt das zuletzt gewählte Genre an.
❺	Markierung	Wenn die Elementbezeichnung zu lang ist, um in dem Bereich angezeigt zu werden, wird der Text automatisch verschoben.
❻	Hinweis	Dieser wird angezeigt, wenn es eine vorherige oder nächste Seite gibt.

Interaktion hervorheben [Sprachelemente]

- Diese Seite dient nur dazu, Interaktionsmöglichkeiten aufzuzeigen. Diese sind möglicherweise nicht exakt identisch mit dem tatsächlichen Bildschirminhalt.

HINWEIS

- Die Benutzer können in den Listenelementen jeder Sprache & Genreliste navigieren, indem Sie die Tasten „Auf/ Ab“ auf der Fernbedienung drücken.
- Umlaufende Navigation wird unterstützt.

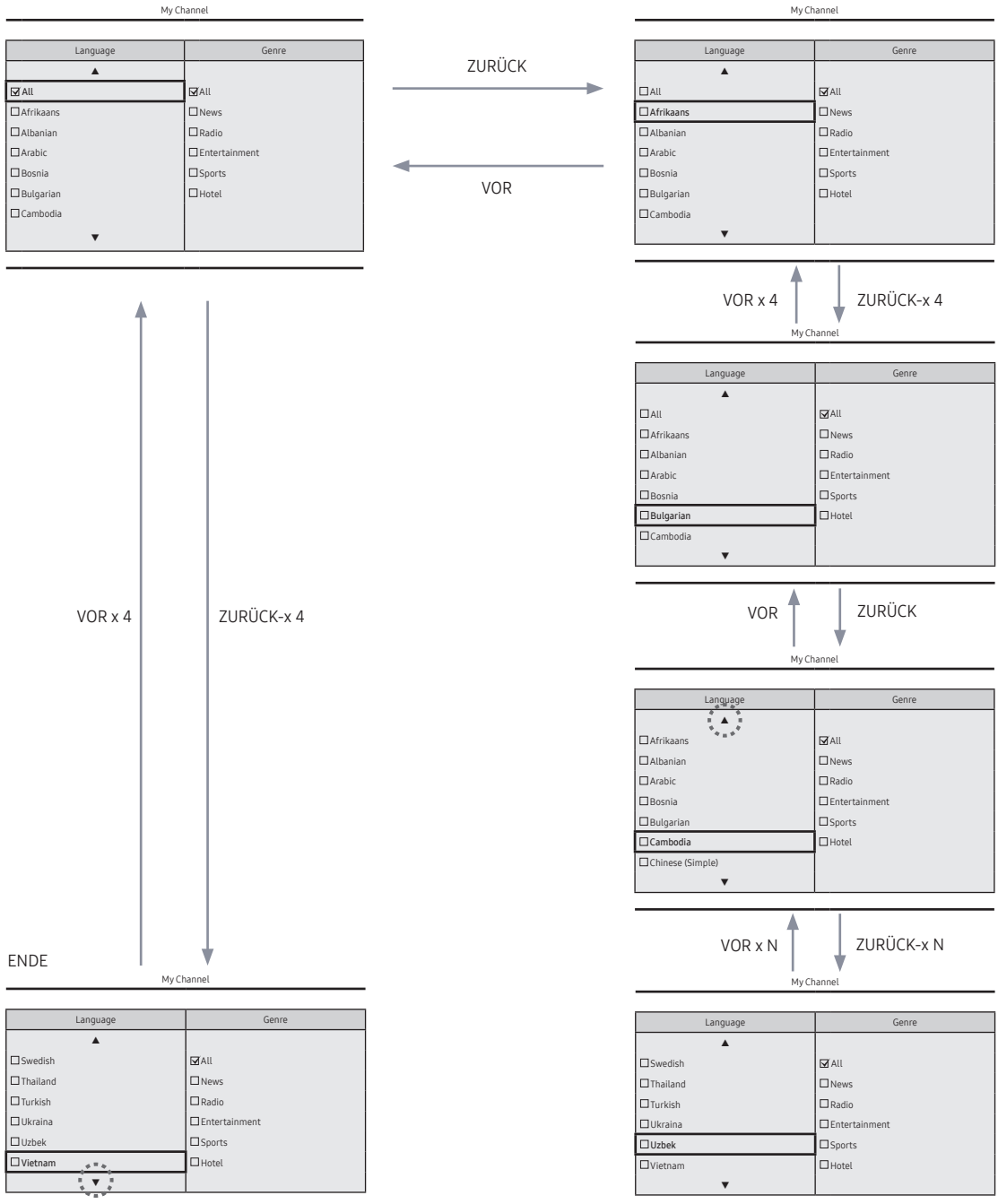

Interaktion hervorheben [Genrelemente]

- Diese Seite dient nur dazu, Interaktionsmöglichkeiten aufzuzeigen. Diese sind möglicherweise nicht exakt identisch mit dem tatsächlichen Bildschirminhalt.

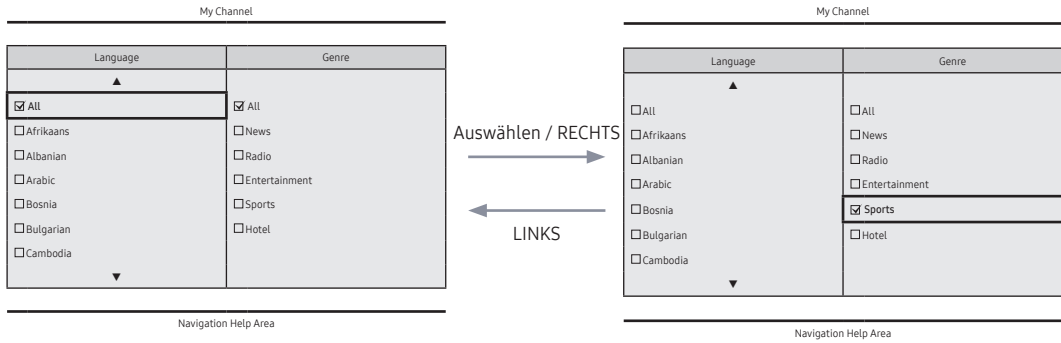

- Die aktuelle Sprachauswahl ist markiert.

- Standardmarkierung: Die aktuelle Genreauswahl.

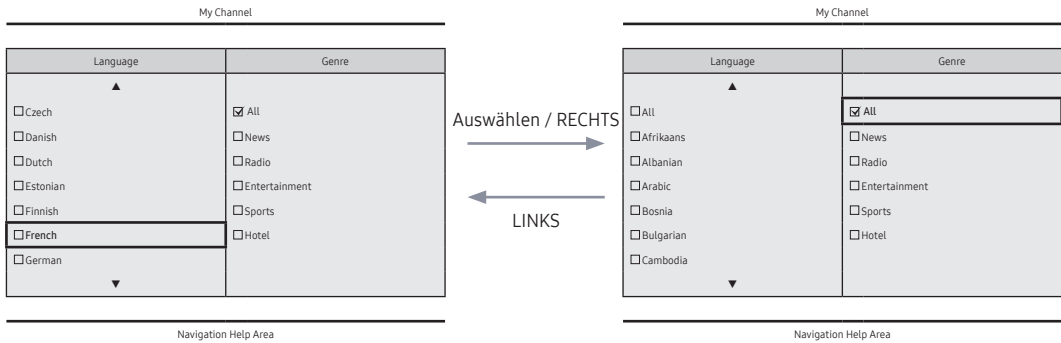

- Standardmarkierung: All

Interaktion für Moduswechsel (1/3)

- Diese Seite dient nur dazu, Interaktionsmöglichkeiten aufzuzeigen. Diese sind möglicherweise nicht exakt identisch mit dem tatsächlichen Bildschirminhalt.

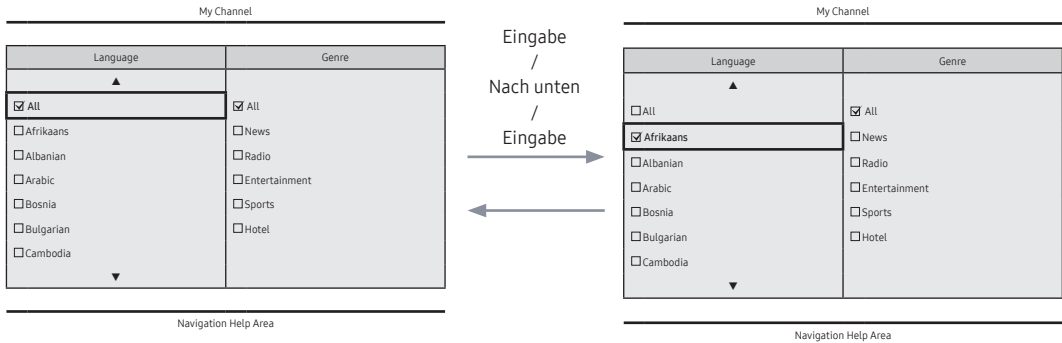

- Aktueller Genre-Modus: All / All

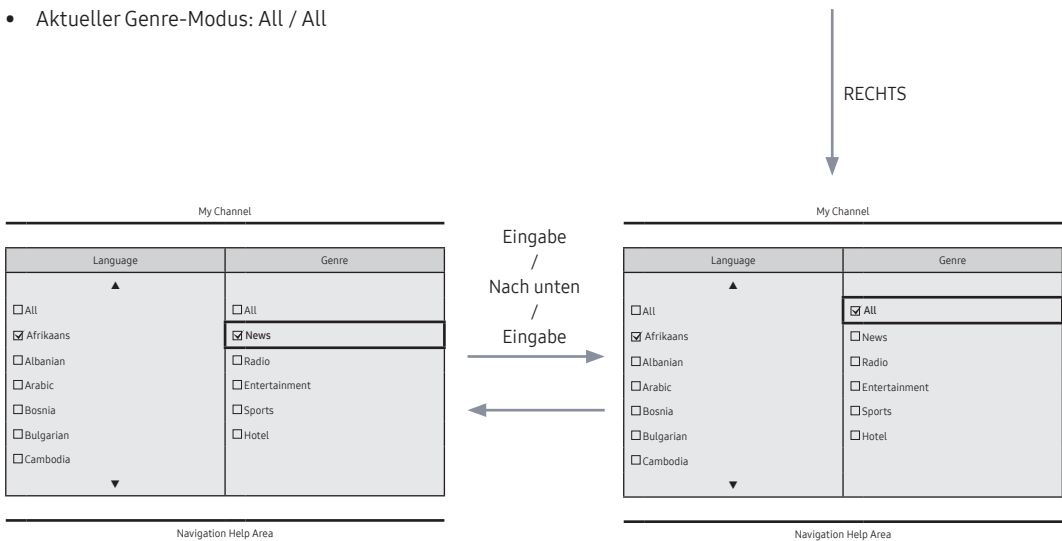

- Wenn die Sprache ausgewählt wird, wechselt die Markierung automatisch zum Genre-Menü.

Speichern

Interaktion für Moduswechsel (2/3)

- Diese Seite dient nur dazu, Interaktionsmöglichkeiten aufzuzeigen. Diese sind möglicherweise nicht exakt identisch mit dem tatsächlichen Bildschirminhalt.



- Die Meldung zum Abschluss des Genremoduswechsels wird angezeigt.
- Timeout (5 Sekunden)

OK oder Timeout

Aktueller Status: Afrikaans / News

Interaktion für Moduswechsel (3/3)

- Diese Seite dient nur dazu, Interaktionsmöglichkeiten aufzuzeigen. Diese sind möglicherweise nicht exakt identisch mit dem tatsächlichen Bildschirminhalt.

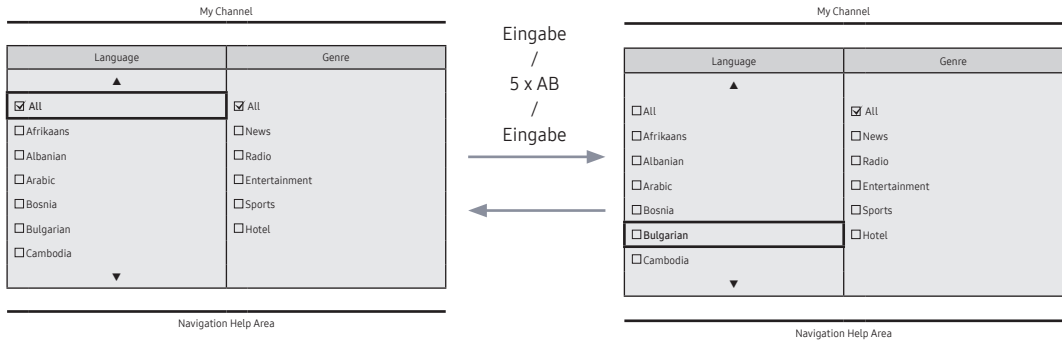

- Aktueller Genre-Modus: All / All



Auswählen
/
RETURN
/
Timeout

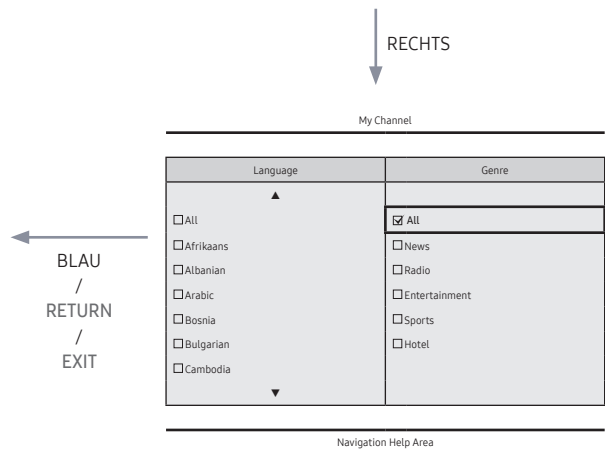

- Wenn im Zuordnungsmenü der Genres zu den Sprachen die Taste „Links“ gedrückt wird, wird ein ausgewähltes Sprachelement markiert.

Einschaltzenario [letztes gespeichertes]

- Diese Seite dient nur dazu, Interaktionsmöglichkeiten aufzuzeigen. Diese sind möglicherweise nicht exakt identisch mit dem tatsächlichen Bildschirminhalt.

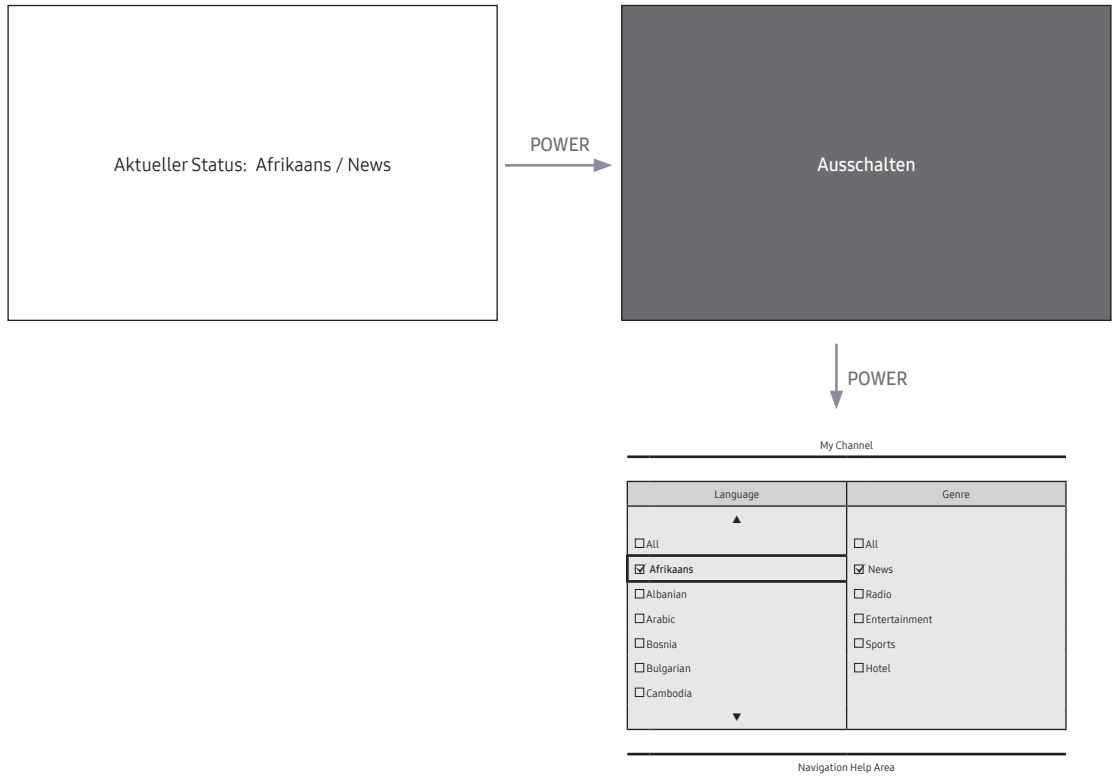

- Aktueller Genre-Modus: Afrikaans / News

Genreeditor: Hiermit werden die Genres der verschiedenen Sender von Hotel-TV konfiguriert.

- Kann über das Hotel-Menü (Werk) verwendet werden.
- Unterstützte Genres sind: Nachrichten, Radio, Unterhaltung, Sport und Hotel.
- Es können für jeden Sender zur gleichen Zeit mehrere Genres ausgewählt werden.

Sendereditor (Spracheditor): Mit diesem Editor werden die Sprachen der einzelnen Sender von Hotel-TV konfiguriert.

- Unterstützte Sprache (47 Sprache): Afrikaans, Albanisch, Arabisch, Bosnien, Bulgarisch, Kambodscha, Chinesisch, Kroatisch, Tschechisch, Dänisch, Holländisch, Englisch, Estnisch, Finnisch, Französisch, Deutsch, Griechisch, Hebräisch, Hindi, Ungarisch, Indonesisch, Italienisch, Japanisch, Kasachstan, Koreanisch, Lettland, Litauen, Mazedonien, Malaysia, Myanmar, Nepalesisch, Norwegisch, Persisch, Polnisch, Portugiesisch, Rumänisch, Russisch, Serbisch, Slowakisch, Slowenien, Spanisch, Schwedisch, Thailand, Türkisch, Ukraine, Usbekisch, Vietnam
- Wenn für eine SYprache mehr als ein Sender eingestellt ist, wird die Sprache als Kategorie eingetragen und die Benutzer können die Sender pro Sprache anzeigen.
- Es kann mehr als eine Sprache pro Sender eingestellt werden. Wenn der Benutzer eine Kategorie wählt, werden in der Senderliste nur die Sender für die Sprache angezeigt.
- Wenn ein Sender, für den das Land eingestellt ist, aus der Senderliste ausgewählt wird, wird zum Menü „Extras“ das Element „Sprache bearbeiten“ hinzugefügt. Ansonsten wird zum Menü „Extras“ die Option „Zu Sprache hinzufügen“ hinzugefügt.
- * Wenn die entsprechende Funktion ausgeführt wird, kann für den gewählten Sender eine Sprache eingestellt oder entfernt werden.
- In diesem Fenster kann der Benutzer direkt nach dem Einschalten eine Sprache oder ein Genre auswählen.

Layout des linken Frames

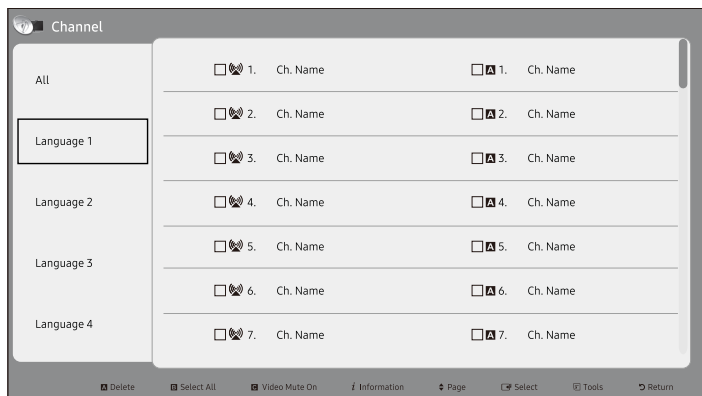

Erläuterungen zur Tastenbelegung

Taste	Aktion	Navigation Hilfe
ENTER	Auswählen oder Öffnen des entsprechenden Channel Browser-Bereichs.	(Ohne Senderanzeige)
RETURN	Abbrechen und Zurückkehren zum vorherigen Bildschirm.	Zurück
UP/DOWN	Bewegen der Markierung nach oben oder unten.	(Ohne Senderanzeige)
RIGHT	Verschieben der Markierung in den Channel Browser-Bereich.	(Ohne Senderanzeige)
INFO	Anzeigen der Kategorieinformationen.	(Ohne Senderanzeige)
TOOLS	Öffnen der Menüs für die Hilfsfunktionen.	Extras
EXIT	Abbrechen und zum vorherigen Schritt (Werksmodus) zurückkehren.	(Ohne Senderanzeige)

 HINWEIS

- Dies ist eine Komponente der linken Rahmens (Sprachkategorien).

 ETC.

- Standardmarkierung: „Die aktuell ausgewählte Sprache“

Elemente

Keine	Name	Beschreibung
1		<ul style="list-style-type: none"> • Wenn der Benutzer diesen Bildschirm öffnet, wird das aktuell ausgewählte Standard-Element markiert. • Sprachsymbol + Sendername werden bereitgestellt. (Wenn sich die Markierung im Hauptfenster befindet, wird nur das Symbol angezeigt.) • Verschieben der Markierung <ul style="list-style-type: none"> – Durch Drücken der Auf/Ab-Taste wird die Markierung bewegt. – Wenn die Elemente nicht auf einer Seite dargestellt werden können, werden oben und unten Hinweise auf weitere Seiten angezeigt. – Sobald die Markierung auf eine Kategorie verschoben wird, wird die Kanalliste der entsprechenden Kategorie in das Hauptfenster geladen.

Linker Rahmen [Sprachkategorien]

Standard	Kategorie	Sendermodus	Aktivierung des Antennenmodus	Beschreibung
Hotel	Original eingestellt	Registriert	0	<ul style="list-style-type: none"> • Auflistung alle Kanäle, die durch Automatische Abstimmung registriert wurden.
	Sprache	Alle Sprachen	0	<ul style="list-style-type: none"> • Anzeige der Liste der Kanäle und Quellen, die in der Liste der registrierten Kanäle angegeben sind. • Bei „Alle Sprachen“ werden für jede Sprache sämtliche registrierten Sender angezeigt. (Dies gibt es nur für Endbenutzer.)
		Sprache 1	0	
		Sprache 2	0	
.	0			

Extras [Registriert/Sprachkategorien]

Wenn Sie die Taste TOOLS einmal drücken, wird das folgende Menü verfügbar.

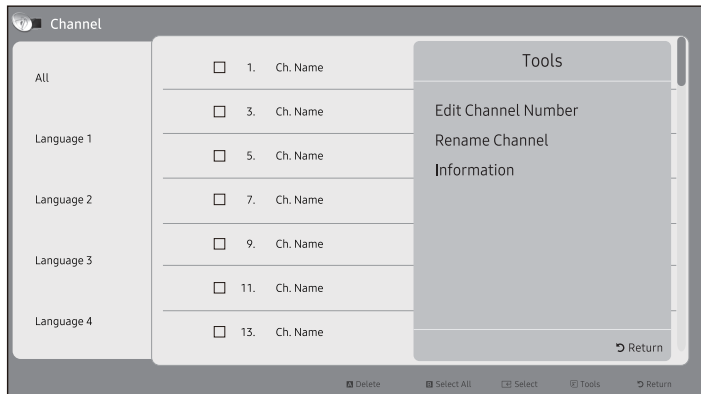

• Kanalnr. bearbeiten

Mit **Kanalnr. bearbeiten** wird die Sendernummer des ausgewählten Senders geändert.

Gehen Sie folgendermaßen vor, um die Sendernummer zu ändern:

1. Wählen Sie im Bildschirm **Channel Edit** einen Sender aus.
2. Drücken Sie die Taste **TOOLS** auf Ihrer Fernbedienung.
3. Wählen Sie im Werkzeugmenü die Option **Kanalnr. bearbeiten** aus.
4. Verwenden Sie die Pfeiltasten nach oben oder unten, um die Sendernummer zu ändern.
5. Wählen Sie nach Abschluss des Vorgangs **OK** aus, und drücken Sie dann die Taste **ENTER**.

👉 Wenn Sie die Sendernummer ändern, werden die Senderinformationen nicht automatisch aktualisiert.



• Sender umbenennen

Mit **Rename Channel** wird der Name des ausgewählten Senders geändert.

Gehen Sie folgendermaßen vor, um den Namen eines Senders zu ändern:

1. Wählen Sie im Bildschirm **Channel Edit** einen Sender aus.
2. Drücken Sie die Taste **TOOLS** auf Ihrer Fernbedienung.
3. Wählen Sie im Werkzeugmenü die Option **Rename Channel** aus.
4. Geben Sie den neuen Sendernamen mithilfe der eingeblendeten Tastatur ein. Mithilfe der Pfeiltasten an der Fernbedienung können Sie einen Buchstaben oder eine Ziffer auswählen; drücken Sie dann auf Enter. Wiederholen Sie diesen Vorgang für jeden einzugebenden Buchstaben bzw. für jede Ziffer.
5. Wählen Sie nach Abschluss **Done** unten im Bildschirm aus, und drücken Sie dann die Taste **ENTER**.

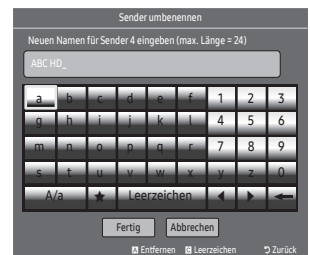

• Information

Mit „Information“ werden die Daten des ausgewählten Senders angezeigt.

Gehen Sie folgendermaßen vor, um die Informationen eines Senders anzuzeigen:

1. Wählen Sie im Bildschirm **Channel Edit** einen Sender aus.
2. Drücken Sie die Taste **TOOLS** auf Ihrer Fernbedienung.
3. Wählen Sie im Werkzeugmenü die Option **Information** aus.
4. Wählen Sie **OK** aus, und drücken Sie dann die Taste **ENTER**, um den Informationsbildschirm zu schließen.

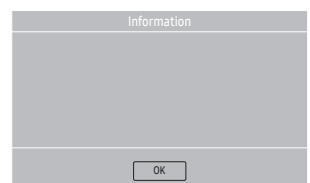

Fehlerfälle

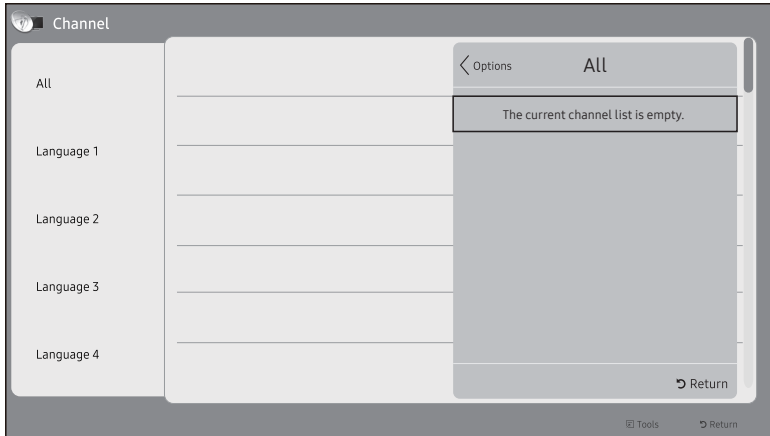

HINWEIS

- Diese Meldung wird angezeigt, wenn es in der Liste der registrierten Sender keine gespeicherten Sender gibt.

Elemente

Keine	Name	Beschreibung
1	Nachricht	<ul style="list-style-type: none"> • Wenn das Element „Registrierte Sender“ beim Öffnen des Browsers leer ist, wird eine Meldung angezeigt, von der aus die Benutzer zum Menü Automatische Sendereinstellung wechseln können. • Wenn weder die Zeit, noch der Sender konfiguriert sind, und ein Benutzer öffnet den Kanaleditor, wird in der gleichen Weise wie weiter oben eine Meldung angezeigt, über die der Benutzer zu Automatische Sendereinstellung wechseln kann.



HINWEIS

- Diese Komponente kommt in dem Fall zum Einsatz, dass in der Sprachkategorie keine Sender registriert sind.

Elemente

Keine	Name	Beschreibung
1		Diese Meldung wird angezeigt, wenn die derzeit ausgewählte Sprache keine Elemente enthält.

Hauptrahmen [Channel Browser]

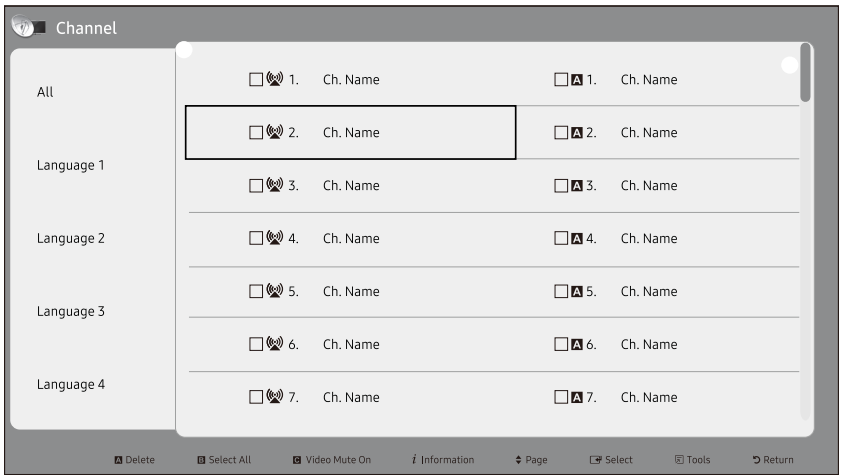

Erläuterungen zur Tastenbelegung

Taste	Aktion	Navigation Hilfe
CH UP/DOWN	Verschiebt die Seite.	Seite
ENTER	Auswählen oder Öffnen des entsprechenden Channel Browser-Bereichs.	Auswählen
RETURN	Kehrt zum vorherigen Schritt (Werksmodus) zurück.	Zurück
UP/DOWN	Bewegen der Markierung nach oben oder unten.	(Ohne Senderanzeige)
RIGHT	Verschieben der Markierung in den Channel Browser-Bereich.	(Ohne Senderanzeige)
INFO	Anzeigen der Kategorieinformationen.	(Ohne Senderanzeige)
TOOLS	Öffnen der Menüs für die Hilfsfunktionen.	Extras
EXIT	Abbrechen und zum vorherigen Schritt (Werksmodus) zurückkehren.	(Ohne Senderanzeige)

HINWEIS

- Dies ist eine Komponente des Hauptrahmens (Channel Browser).
- Es wird anfänglich ein Sender markiert, bevor in den Werksmodus oder zu einem externen Eingang gewechselt wird.

Elemente









Keine	Name	Beschreibung
1	Hauptrahmen	Zeigt den Sender oder die Quellliste der derzeit ausgewählten Kategorie an.
2	Scrolleiste	Zeigt die Position der aktuellen Seite unter allen Seiten an.
3	Navigationshilfebereich	Wird angezeigt, wenn ein Benutzer den Kanaleditor öffnet. (Wenn der Benutzer den Kanaleditor beendet und dann wieder öffnet, wird er wieder angezeigt.)  Er wird entfernt, wenn der Timeout (60 s) erreicht ist oder der Benutzer eine Taste drückt.
4	Navigationshilfebereich	Um die Funktion der unten aufgelisteten Symbole auszuführen, drücken Sie die Taste auf der Fernbedienung.

Allgemeine Senderelemente [+ Symbolmethode]

Darstellungsregeln der Senderliste

Standard	Option	Aufbau
ATSC	Digitale Sender	<ul style="list-style-type: none"> Kontrollkästchen + Statussymbol + Nummer des digitalen Senders + Sendername Darstellungsformat der Sendernummer: ###-### (Die Sendernummer wird durch „-“ dargestellt.)
	Analogsender	<ul style="list-style-type: none"> Kontrollkästchen + Analogsymbol + Nummer des Analogsenders + Sendername Darstellungsformat der Sendernummer: ### (Analogsendernummern werden nicht durch „-“ dargestellt.)
DVB (CHEM)	Digitale Sender	<ul style="list-style-type: none"> Kontrollkästchen + Statussymbol + Nummer des digitalen Senders + Sendername Darstellungsformat der Sendernummer: ### (Beachten Sie für die maximale Länge der Sendernummer die regionalen Spezifikationen.)
	Analoge Sender	<ul style="list-style-type: none"> Kontrollkästchen + Analogsymbol + Nummer des Analogsenders + Sendername Darstellungsformat der Sendernummer: ### (Beachten Sie für die maximale Länge der Sendernummer die regionalen Spezifikationen.)

Symbol-Darstellungsregeln der Senderliste

Option		Beispiel		Priorität
Symbol Dynamic SI	Von Dynamic SI gelöschte Sender	<input type="checkbox"/>  NNNNNNNN CH. NAME	<ul style="list-style-type: none"> Von Dynamic SI und nicht dem Benutzer gelöschte Sender. 	1
	Von Dynamic SI hinzugefügte Sender	<input type="checkbox"/>  NNNNNNNN CH. NAME	<ul style="list-style-type: none"> Von Dynamic SI und nicht dem Benutzer hinzugefügte Sender. 	2
Analogsendersymbol		<input type="checkbox"/>  NNNNNNNN CH. NAME (Der bearbeitete Sendername.)	<ul style="list-style-type: none"> Das Analogsendersymbol wird angezeigt. 	3
Symbol für Eingangsquelle		<input type="checkbox"/>  NNNNNNNN CH. NAME	<ul style="list-style-type: none"> Ein Sender, bei dem es sich um eine Eingangsquelle handelt. 	4
Antennensymbol	Terrestrisch	<input type="checkbox"/>  NNNNNNNN CH. NAME	<ul style="list-style-type: none"> Stellt die Live-Kanäle von den Antennen dar. Die Antennensymbole für Terrestrisch, Kabel oder Satellit werden mit der niedrigsten Priorität angezeigt. 	5
	Kabel	<input type="checkbox"/>  NNNNNNNN CH. NAME		
	Satellit	<input type="checkbox"/>  NNNNNNNN CH. NAME		
Symbol für verschlüsselte Sendern		NNNNNNNN CH. NAME 	<ul style="list-style-type: none"> Das Symbol für verschlüsselte Sendern. Dies wird für die Satellitenantenne angezeigt. 	-
Video-Stummschaltung		NNNNNNNN CH. NAME 	<ul style="list-style-type: none"> Für einen stummgeschalteten Sender werden die Audio- und Senderdaten angezeigt. 	-

Spracheinstellung

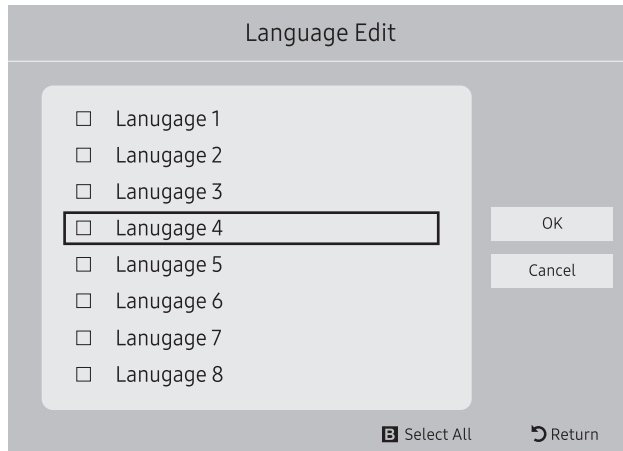

- Menü „Hoteloptionen > Sender > Kanaleditor > Extras > Sprache bearbeiten

Erläuterungen zur Tastenbelegung

Taste	Aktion	Navigation Hilfe
ENTER	Hiermit wählen Sie das markierte Element aus.	Eingabe
RETURN	Abbrechen und Zurückkehren zum vorherigen Fenster (Extras).	Zurück
UP/DOWN	Bewegen der Markierung über die Sprachelemente.	Verschieben
LEFT/RIGHT	Verschieben der Markierung.	Verschieben
INFO	N/R	N/R
TOOLS	Das aktuelle Fenster schließen und das Menü „Extras“ anzeigen.	(Ohne Senderanzeige)
EXIT	Abbrechen und zum vorherigen Schritt (Werksmodus) zurückkehren.	(Ohne Senderanzeige)

HINWEIS

- Hierbei handelt es sich um die Definition der Spracheinstellung.
- Das markierte Senderelement oder mehr als ein ausgewähltes Senderelement werden der Sprachkategorie hinzugefügt oder daraus gelöscht.
- Timeout (60 Sek.)

Elemente

Keine	Name	Beschreibung
1	Spracheinstellung	<ul style="list-style-type: none"> • Wenn sich unter den ausgewählten Sendern ein registrierter Sender befindet wird die Spracheinstellung als Titel angezeigt. • Es wird ein Kontrollkästchen angezeigt, abhängig davon, ob die ausgewählte Sprache registriert ist oder nicht.

Sendernummer bearbeiten [Nummerntausch]

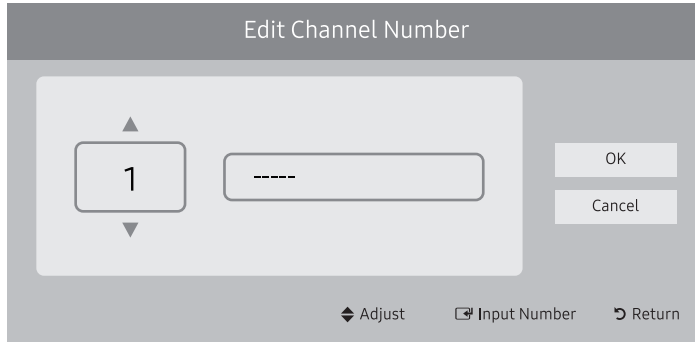

- Menü „Hoteloptionen > Sender > Kanaleditor > Extras > Sendernummer bearbeiten

Erläuterungen zur Tastenbelegung

Taste	Aktion	Navigation Hilfe
ENTER	Übernimmt die Änderungen und schließt das Fenster.	Eingabe
RETURN	Abbrechen und Zurückkehren zum vorherigen Fenster (Extras).	Zurück
▲/▼	Ändert die Sendernummer des ausgewählten Senders.	Anpassen
0~9	Eingeben einer Ziffer.	Nummer
INFO	N/R	N/R
TOOLS	Das aktuelle Fenster schließen und das Menü „Extras“ anzeigen.	(Ohne Senderanzeige)
EXIT	Abbrechen und zum vorherigen Schritt (Werksmodus) zurückkehren.	(Ohne Senderanzeige)

HINWEIS

- Mit dieser Funktion wird die Sendernummer geändert. (Nummerntausch)
- In allen Senderlisten lassen sich die Sendernummern ändern und für alle Sender übernehmen.
- Wenn die neue Sendernummer keinem anderen Sender zugewiesen worden ist, wird die Sendernummer auf die neue Sendernummer aktualisiert und die Liste wird erneut in aufsteigender Reihenfolge der Sendernummern sortiert.
- Wenn die neue Sendernummer bereits einem anderen Sender zugewiesen worden ist, befolgen Sie die Hotel-Spezifikationen.

ETC.

- Eine vertikale Zirkulation wird unterstützt.

Elemente

Keine	Name	Beschreibung
1	Sender bearbeiten Ziffernfeld	<ul style="list-style-type: none"> Sowohl die Zifferntasten als auch Auf / Ab-Tasten werden unterstützt. <ul style="list-style-type: none"> Nummer: Zeigt die neue Sendernummer an. (Der derzeit zugewiesene Sendername wird ebenfalls angezeigt.) Name: Zeigt den derzeit zugewiesenen Sendernamen an. (Wenn keine Sender vorhanden sind, bleibt die Anzeige leer.) : Wenn ein Sender ohne Namen vorhanden ist, wird der Name als „-----“ angezeigt.
2	Warnmeldung	<ul style="list-style-type: none"> Wenn ein bereits zugewiesener Sender ausgewählt ist <ul style="list-style-type: none"> Wenn die neue Sendernummer bereits einem anderen Sender zugewiesen worden ist, wird eine Bestätigungsmeldung angezeigt. (Siehe Abbildung unten.) Wenn der Benutzer die Sendernummer zu einer bereits einem anderen Sender zugewiesenen Nummer ändern möchte, werden die Sendernummern getauscht und gespeichert.

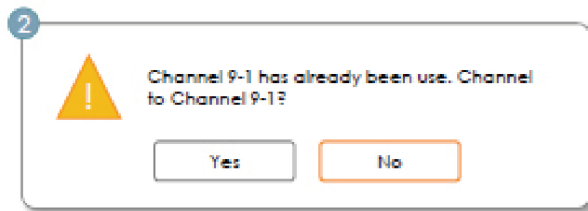

Sendernummer bearbeiten [Externer Eingang]

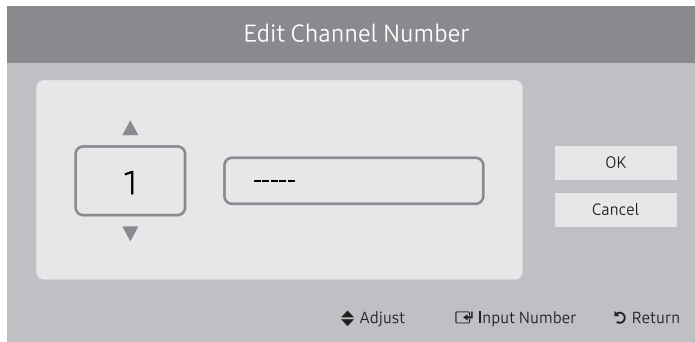

- Menü „Hoteloptionen > Sender > Kanaleditor > Extras > Sendernummer bearbeiten

- Erläuterungen zur Tastenbelegung

Taste	Aktion	Navigation Hilfe
RED	Wenn ein Benutzer auf die Taste drückt, wird die Sendernummer initialisiert.	Zurücksetzen
ENTER	Übernimmt die Änderungen und schließt das Fenster.	Eingabe
RETURN	Abbrechen oder zum vorherigen Bildschirm (Werkzeuge) zurückkehren.	Zurück
▲/▼	Ändert die Sendernummer des ausgewählten Senders.	Anpassen
0~9	Eingeben einer Ziffer.	Nummer
INFO	N/R	N/R
TOOLS	Das aktuelle Fenster schließen und das Menü „Extras“ anzeigen.	(Ohne Senderanzeige)
EXIT	Abbrechen und zum vorherigen Schritt (Werkmodus) zurückkehren.	(Ohne Senderanzeige)

 HINWEIS

- Diese Funktion weist eine externe Eingangsquelle einer Sendernummer zu. (Die Änderungen werden für alle Sender übernommen.)
- Wenn die neue Sendernummer bereits einem anderen Sender zugewiesen worden ist, befolgen Sie die Hotel-Spezifikationen.

 ETC.

- Standardmarkierung: Sendernummernbereich.
- Eine vertikale Zirkulation wird unterstützt.
- Timeout (60 Sek.)
- Elemente

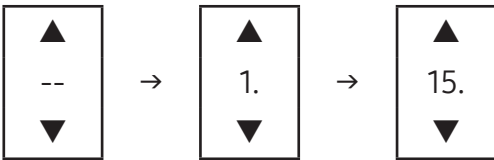
Keine	Name	Beschreibung
1	Bereich für die Sendernummer.	<ul style="list-style-type: none"> Der Bereich für Sendernummern <ul style="list-style-type: none"> Sowohl die Zifferntasten als auch Auf / Ab-Tasten werden unterstützt. Wenn kein Wert zugewiesen wird, wird das Zeichen "-" so oft angezeigt, wie der Wert Stellen hat. 
2	Name der Signalquelle	<ul style="list-style-type: none"> Name des externen Eingangssignals <ul style="list-style-type: none"> Elemente, die weder konfiguriert, noch deaktiviert werden können.
3	Navigation Hilfebereich	<ul style="list-style-type: none"> Wenn ein Benutzer auf die rote Taste drückt, wird die Sendernummer initialisiert.

Sender umbenennen

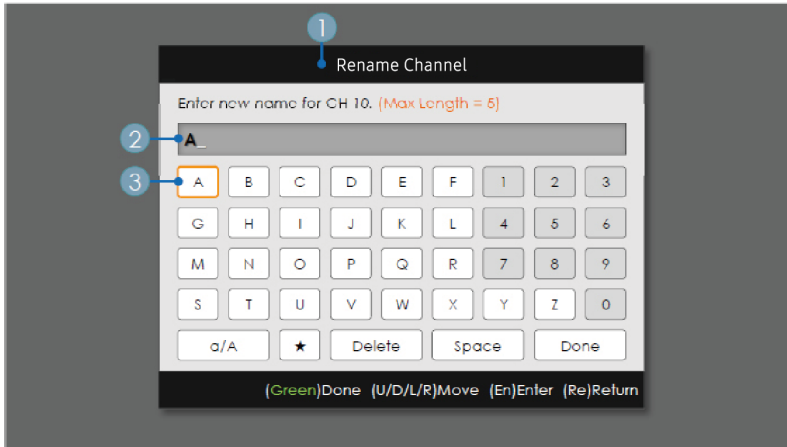

- Menü „Hotelooptionen > Sender > Kanaleditor > Extras > Sender umbenennen

Erläuterungen zur Tastenbelegung

Taste	Aktion	Navigation Hilfe
GREEN	Speichern der Änderungen und zurück zum Kanaleditor.	Fertig
ENTER	Speichern der Sendernamen und verschieben des Cursors in das nächste Feld.	Eingabe
RETURN	Abbrechen und Zurückkehren zum vorherigen Fenster (Extras).	Zurück
▲/▼/◀/▶	Navigieren auf der Tastatur.	Verschieben
0-9	Eingeben einer Ziffer.	(Ohne Senderanzeige)
INFO	N/R	N/R
TOOLS	Das aktuelle Fenster schließen und das Menü „Extras“ anzeigen.	(Ohne Senderanzeige)
EXIT	Abbrechen und zum vorherigen Schritt (Werksmodus) zurückkehren.	(Ohne Senderanzeige)

HINWEIS

- Dies ist die Definition der Tastatur, die für die Funktion "Sendernamen bearbeiten" verwendet wird.

ETC.

- Timeout (60 Sek.)

Elemente

Keine	Name	Beschreibung
1	Sendername-Bearbeitungsfenster	
2	Sendername	<ul style="list-style-type: none"> • Der Cursor und die gerade eingegebenen Zeichen werden in der gleichen Farbe wie die Markierung angezeigt. • Wenn die maximale Anzahl von Zeichen erreicht wird, wird der Cursor ausgeblendet.
3	Tastatur	<ul style="list-style-type: none"> • Eine detaillierte Erklärung entnehmen Sie der Anleitung zum Aufbau der Tastatur.

Werkzeuge [Bearbeitungsmodus]

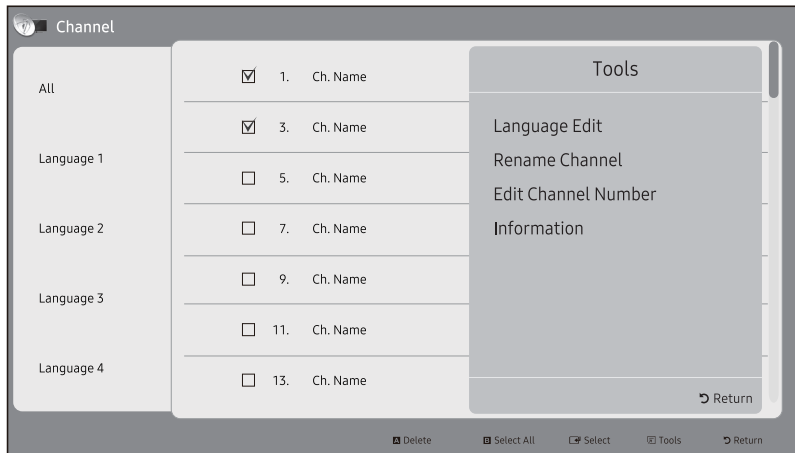

Bearbeitungsmodus	
Inhaltsmarkierung (wenn die Anzahl der markierten Elemente 0 oder 1 ist)	Wenn mehr als ein markiertes Element vorhanden ist.
Spracheinstellung Sender umbenennen Bearbeiten von Sendernummern Information	Spracheinstellung

HINWEIS

- Die Position des Popup-Menüs: Das Werkzeugmenü für ein Element in der linken Spalte der **Senderliste** → Wird rechts angezeigt. Das Werkzeugmenü für ein Element in der rechten Spalte der **Senderliste** → Wird links angezeigt.
- Wenn der Benutzer die Taste **TOOLS** drückt, wenn das markierte Element nicht ausgewählt ist, wird das Element automatisch als ausgewählt markiert.

Sendebanner [wenn eine Sendenummer einem externen Eingang zugewiesen ist]



HINWEIS

- Die Spezifikationen für Fernsehsenderbanner gelten.
- Wenn ein nicht unterstütztes Element oder keine entsprechenden Informationen vorliegen, werden keine Elementwerte angezeigt.
- Der Sendername wird als „externer Eingangsname“ angezeigt.

Elemente

Keine	Name	Beschreibung
1	Name des externen Eingangssignals	

Die Senderliste bietet Zugang zu Funktionen im Zusammenhang mit GenreTV.

- Ländermodus
- Hiermit ändern Sie den Ländermodus.

Mixed Channel Map

Bei der gemischten Senderliste werden terrestrische Sender, Kabel- und Satellitensender gemischt.

[Mit Ausnahme von Modellen für Australien, Singapur, Neuseeland]

- Die gemischte Senderliste muss aktiviert (Ein) sein, damit Sie terrestrische Sender, Kabel- und Satellitensender mischen können.
- Nachdem Sie die „Gemischte Senderliste“ im Menü der Hoteloptionen aktiviert haben, können Sie die Sender mit dem „Channel Editor“ sortieren.

Sound Bar

- **Verwenden einer Samsung-Soundbar mit einem Hotelfernsehgerät**
 - Sie können Samsung-Soundbars zusammen mit Hotelfernsehgeräten verwenden, die die ARC-Funktion über eine HDMI-Verbindung unterstützen. Wenn Sie eine kompatible Samsung-Soundbar über ein HDMI-Kabel mit einem unterstützten Hotelfernsehgerät von Samsung verbinden, können Ihre Gäste den Ton des Fernsehers über die Soundbar genießen.
 - Die folgenden Modelle unterstützen die ARC-Funktion:
 - Soundbar-Modelle
 - HW-H450/H550/H570/H600/H7500
 - HW-J450/J470/J550
 - HW-K450/K550
 - **Einstellen der Soundbar auf den Hotelmodus**
1. Stellen Sie im Hotelmenü die folgenden Optionen ein:
 - Hotel Option > System > Sound Bar Out = On.
 - Hotel Option > Power On > Power On Volume EN = User Defined.
 - Hotel Option > Power On > Power On Volume > Set greater than 0.
 - Hotel Option > Power On > Max Volume > Set greater than 0.
 2. Verbinden Sie den HDMI OUT-Anschluss auf der Rückseite der Soundbar über ein HDMI-Kabel mit dem HDMI-Anschluss (der die ARC-Funktion unterstützt) am Hotelfernsehgerät.
 3. Nachdem die Soundbar an das Hotelfernsehgerät angeschlossen wurde, wird die Soundbar vom Fernseher beim Einschalten automatisch erkannt und wechselt selbsttätig in den Hotelmodus.

Funktionen der Soundbar im Hotelmodus:

- Gleichzeitiges Ein-/Ausschalten mit dem Fernsehgerät
- HDMI_CEC ist standardmäßig aktiviert („Ein“)
- Funktionen, die nur über den „HDMI OUT“-Anschluss verfügbar sind
- Taste für den Eingangsmodus an der VFD-Anzeige ist deaktiviert, um unabsichtliches Ändern der Tonquelle zu verhindern
- Einstellungen für die Lautstärke beim Einschalten und die Maximallautstärke werden aus dem Menü Hotel Option des Fernsehgeräts übernommen. Die an der Soundbar eingestellte Lautstärke beim Einschalten und die Maximallautstärke entspricht jedoch nur den halben Werten, die im Menü Hotel Option des Fernsehgeräts festgelegt wurden.

Beispiel: Wenn am Fernsehgerät die Lautstärke beim Einschalten auf „20“ und die Maximallautstärke auf „90“ festgelegt wurde, sind die jeweiligen Werte der Soundbar auf „10“ bzw. „45“ eingestellt.

* Diese Funktion kann je nach Modell unterschiedlich sein.

Sicherheitsmodus

Designspezifikationen

- Über dieses Menü können bestimmte Funktionen, wie z. B. Teletext und externe Signaleingänge (HDMI, USB), in bestimmten Einrichtungen wie Justizvollzugsanstalten eingeschränkt werden.
- Das Sicherheitsmenü ist passwortgeschützt. Ohne Eingabe des korrekten Passworts wird der Zugriff auf das Sicherheitsmenü verweigert.
- Sicherheitseinstellung
 - Die Sicherheitseinstellung kann aktiviert und deaktiviert (ON/OFF) werden.
 - Der Standardwert ist OFF.
 - Sicherheitseinstellung: Wenn diese Einstellung aktiviert ist, kann weder die externe Eingangsquelle (HDMI, USB) gewechselt noch der Teletext verwendet werden.
- Passwort-Einstell.
 - Hiermit können Benutzer das Passwort ändern.
 - Dazu müssen zunächst das aktuelle Passwort und das neue Passwort eingegeben werden. Anschließend muss das neue Passwort bestätigt werden.
- Passwort zurücksetzen
 - Hiermit wird das Passwort zurückgesetzt
 - Das Standardpasswort lautet „00000000“.
 - Die Option zum Zurücksetzen des Passworts ist nur im Werksmenü durch Drücken der Tastenkombination „Info“ und „Factory“ verfügbar.
Sie kann nicht durch Drücken der Tastenkombination MUTE → 1 → 1 → 9 → ENTER aufgerufen werden.
- Sicherheitseinstellung: Wenn diese Einstellung aktiviert ist, steht die SIRCH-Funktion nicht zur Verfügung.
- Das Zurücksetzen auf die Werkseinstellungen hat keinen Einfluss auf die Sicherheitseinstellung (diese bleiben unverändert bestehen).

Anbringen der Wandhalterung

Mit der (separat erhältlichen) Wandhalterung können Sie den Bildschirm an einer Wand befestigen. Detaillierte Informationen zum Montieren der Wandhalterung finden Sie in den Anweisungen, die im Lieferumfang der Wandhalterung enthalten sind. Lassen Sie sich beim Anbringen der Wandhalterung von einem Techniker helfen. Wir raten davon ab, dies selbst zu erledigen.

Samsung Electronics haftet nicht für Schäden an Gerät oder Personen, wenn die Montage vom Kunden selbst durchgeführt wird.

Spezifikation (VESA) der Wandhalterung

Die Wandhalterung wird nicht mitgeliefert, sondern ist separat erhältlich.

Montieren Sie die Wandhalterung an einer festen Wand, die senkrecht zum Boden steht. Bei Installation auf anderen Trägermaterialien wenden Sie sich bitte an Ihren Fachhändler. Bei Montage an einer Decke oder schrägen Wand kann das Fernsehgerät herunterfallen und Verletzungen verursachen.

HINWEIS

- Die Standardabmessungen der Wandhalterung finden Sie in der nachfolgenden Tabelle.
- Beim Kauf unserer Wandhalterung erhalten Sie ein detailliertes Installationshandbuch sowie alle für die Montage erforderlichen Teile.
- Verwenden Sie keine Schrauben, die nicht der VESA-Standardspezifikation für Schrauben entsprechen.
- Verwenden Sie keine Schrauben, die länger sind als hier angegeben, da damit innen liegende Bauteile des Fernsehgeräts beschädigt werden können.
- Bei Wandhalterungen, die nicht der VESA-Standardspezifikation für Schrauben entsprechen, kann die Länge der Schrauben je nach Spezifikation unterschiedlich sein.
- Ziehen Sie die Schrauben nicht zu fest an. Dadurch kann das Gerät beschädigt werden oder herunterfallen und so Verletzungen verursachen. Samsung haftet nicht bei derartigen Unfällen.
- Samsung haftet nicht für Geräteschäden oder Verletzungen, wenn eine Wandhalterung verwendet wird, die nicht dem VESA-Standard entspricht oder nicht spezifiziert ist, oder wenn der Verbraucher die Installationsanleitung für das Produkt nicht befolgt.
- Bei der Montage dieses Fernsehgeräts darf eine Neigung von 15 Grad nicht überschritten werden.

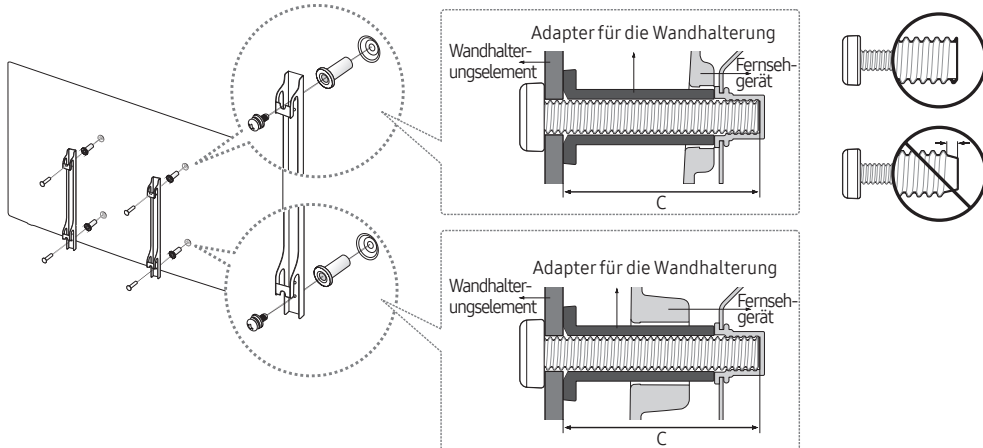

Zoll	VESA-Spezifikation (A * B)	C (mm)	Standardschraube	Menge
32	100 x 100	43-45	M4	4
40-49	200 x 200		M8	

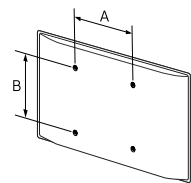

Installieren Sie die Wandhalterung nicht bei eingeschaltetem Bildschirm. Sie könnten dabei einen Stromschlag erhalten und sich verletzen.

Befestigen des Geräts an der Wand



Achtung: Das Fernsehgerät kann hinfallen, wenn Sie daran ziehen, es schieben oder darauf klettern. Stellen Sie insbesondere sicher, dass sich keine Kinder an das Gerät hängen oder es aus dem Gleichgewicht bringen. Andernfalls könnte das Gerät umkippen und zu schweren Verletzungen oder dem Tod führen. Beachten Sie alle Anweisungen der beigefügten Sicherheitshinweise. Noch mehr Stabilität erreichen Sie, wenn Sie den Kippenschutz installieren. Gehen Sie hierzu folgendermaßen vor.



So verhindern Sie, dass das Fernsehgerät herunterfällt

1. Stecken Sie die Schrauben durch die Halterungen, und befestigen Sie sie sicher an der Wand. Vergewissern Sie sich, dass die Schrauben gut halten.
 - 🔧 Je nach Beschaffenheit der Wand benötigen Sie zum Befestigen weiteres Material, wie z. B. Dübel.
 - 🔧 Da die benötigten Halterungen, Schrauben und das Band nicht zum Lieferumfang gehören, müssen Sie diese Teile gesondert erwerben.
2. Entfernen Sie die Schrauben in der Mitte auf der Rückseite des Fernsehgeräts. Setzen Sie diese Schrauben in die Halterungen ein, und befestigen Sie sie dann wieder am Fernsehgerät.
 - 🔧 Die Schrauben werden möglicherweise nicht zusammen mit dem Gerät geliefert. Kaufen Sie in diesem Fall Schrauben entsprechend den folgenden Angaben.
3. Verbinden Sie die Halterungen an der Wand und die Halterung am Fernsehgerät mit einem festen Kabel miteinander, und ziehen Sie es dann fest.
 - 🔧 **HINWEIS**
 - Stellen Sie das Fernsehgerät in der Nähe der Wand auf, damit es nicht nach hinten kippen kann.
 - Es ist noch sicherer, wenn die Halterungen an der Wand ebenso hoch oder niedriger als die Halterungen am Fernsehgerät sind.
 - Lösen Sie das Kabel, ehe Sie das Fernsehgerät bewegen.
4. Kontrollieren Sie, ob alle Verbindungen fest sitzen. Kontrollieren Sie die Verbindungen regelmäßig auf Anzeichen von Schäden. Bei Zweifeln hinsichtlich der Sicherheit Ihrer Halterungen wenden Sie sich an einen professionellen Installationsbetrieb.

Kensington-Schloss als Diebstahlsicherung

Das Kensington-Schloss gehört nicht zum Lieferumfang Ihres Samsung-Bildschirms. Ein Kensington-Schloss dient zur physischen Sicherung des Systems bei Verwendung in öffentlichen Bereichen. Je nach Hersteller können Aussehen und Verriegelungsverfahren von der Abbildung abweichen. Weitere Informationen zur richtigen Anwendung entnehmen Sie bitte der Bedienungsanleitung des Kensington-Schlusses.

Um den Bildschirm zu sperren, führen Sie die folgenden Schritte aus:

Suchen Sie das Symbol „“ auf der Rückseite des Fernsehgeräts. Neben diesem „“-Symbol befindet sich der Steckplatz für das Kensington-Schloss.

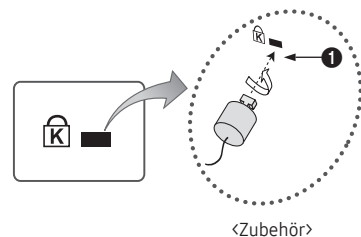

1. Wickeln Sie das Kabel des Kensington-Schlusses um ein großes feststehendes Objekt wie einen Tisch oder Stuhl.
2. Schieben Sie das Ende des Kabels mit dem Schloss durch die Schleife am anderen Ende des Kensington-Kabels.
3. Führen Sie das Schloss in den Kensington-Steckplatz am Gerät (1) ein.
4. Schließen Sie das Schloss.
 - 🔧 Dies sind allgemeine Anweisungen. Genaue Anweisungen erhalten Sie im Installationshandbuch, das zusammen mit dem Schloss geliefert wird.
 - 🔧 Das Schloss muss separat erworben werden.
 - 🔧 Die Position des Kensington-Schlusses ist modellabhängig.

Technische Daten

Umgebungsbedingungen Temperatur (im Betrieb) Luftfeuchtigkeit (im Betrieb) Temperatur (bei Lagerung) Luftfeuchtigkeit (bei Lagerung)	10°C bis 40°C (50°F bis 104°F) 10% bis 80%, nicht kondensierend -20°C bis 45°C (-4°F bis 113°F) 5% bis 95%, nicht kondensierend	
Modell	HG32EE694	HG40EE694
Anzeigeauflösung	1920 x 1080	1920 x 1080
Drehbarer Standfuß	20° / 60° / 90°	20° / 60° / 90°
Bildschirmgröße (Diagonal)	32 Zoll (80 cm)	40 Zoll (101 cm)
Ton (Ausgang)	20 W	20 W
Abmessungen (BxHxT) Gehäuse Mit Fuß	730,4 x 433,8 x 54,6 mm 730,4 x 482,8 x 192,6 mm	917,6 x 539,2 x 54,2 mm 917,6 x 591,1 x 226,5 mm
Gewicht Ohne Standfuß Mit Standfuß	5,5 kg 7,1 kg	8,5 kg 11,4 kg
Modell	HG43EE694	HG49EE694
Anzeigeauflösung	1920 x 1080	1920 x 1080
Drehbarer Standfuß	20° / 60° / 90°	20° / 60° / 90°
Bildschirmgröße (Diagonal)	43 Zoll (108 cm)	49 Zoll (123 cm)
Ton (Ausgang)	20 W	20 W
Abmessungen (BxHxT) Gehäuse Mit Fuß	972,9 x 570,1 x 54,0 mm 972,9 x 622,0 x 226,5 mm	1105,8 x 645,0 x 54,6 mm 1105,8 x 697,0 x 226,5 mm
Gewicht Ohne Standfuß Mit Standfuß	9,4 kg 12,3 kg	13,1 kg 16,0 kg

Änderungen der technischen Daten und des Gerätedesigns vorbehalten.

Die technischen Daten zur benötigten Netzspannung finden Sie auf dem Etikett am Produkt.

So greifen Sie auf die EPREL-Registrierung des Modells zu:

1. Navigieren Sie zu <https://eprel.ec.europa.eu>
2. Sie finden die Modellbezeichnung auf dem Energie-Etikett des Produkts. Geben Sie sie in das Suchfeld ein.
3. Die Informationen des Energie-Etiketts für das Modell werden angezeigt

* Sie können über <https://eprel.ec.europa.eu/qr/#####> (Registrierungsnummer) direkt auf die Produktinformationen zugreifen.

Sie finden die Registrierungsnummer auf dem Bewertungsetikett auf dem Produkt.

Technische Daten des Kabelmodems HE694

- DOCSIS® 3.0 (Anhang A)-konform
- Unterstützung der flexiblen Kanalbündelung mit DSxUS (bis zu 8x4)

Schnittstelle	
HF-Schnittstelle	F-Stecker 75 Ω
DATA-Schnittstelle	10/100 Ethernet RJ-45
HF Downstream	
Frequenzbereich	108-1002 MHz
Gebündelte Kanäle	Unterstützt maximal 8 Kanäle
Capture-Bandbreite	128 MHz (8 MHz x 16 Kanäle)
Modulation	64 QAM oder 256 QAM
Datenrate	Bis zu 448 Mbps (55,6 Mbps pro Kanal)
Empfindlichkeit des HF-Eingangs	-15dBmV bis +15dBmV
Trägerbandbreite	8MHz

HF Upstream			
Frequenzbereich	5 ~ 65MHz (erweitert 5 ~ 85MHz)		
Gebündelte Kanäle	Unterstützt maximal 4 Kanäle		
Capture-Bandbreite	25,6 MHz (6,4 MHz x 4 Kanäle)		
Modulation	QPSK, 8 QAM, 16 QAM, 32 QAM, 64 QAM		
Max. Datenrate pro Kanal	Modulation	Bandbreite (MHz)	Datenrate (Mbps)
	16 QAM	6,4	20,5
	32 QAM	6,4	25,6
64 QAM	6,4	30,72	
Datenrate	Bis zu 122,88 Mbps		
HF-Ausgangsleistung (dBmV)	+17 bis +61 (QPSK)		
	+17 bis +58 (8 QAM, 16 QAM)		
	+17 bis +57 (32 QAM, 64 QAM)		
Automatische Pegelanpassung	Ja		
Ausgangsimpedanz	75 Ω		

TELESTE CMTS FÜR EU DOCSIS (EE694)

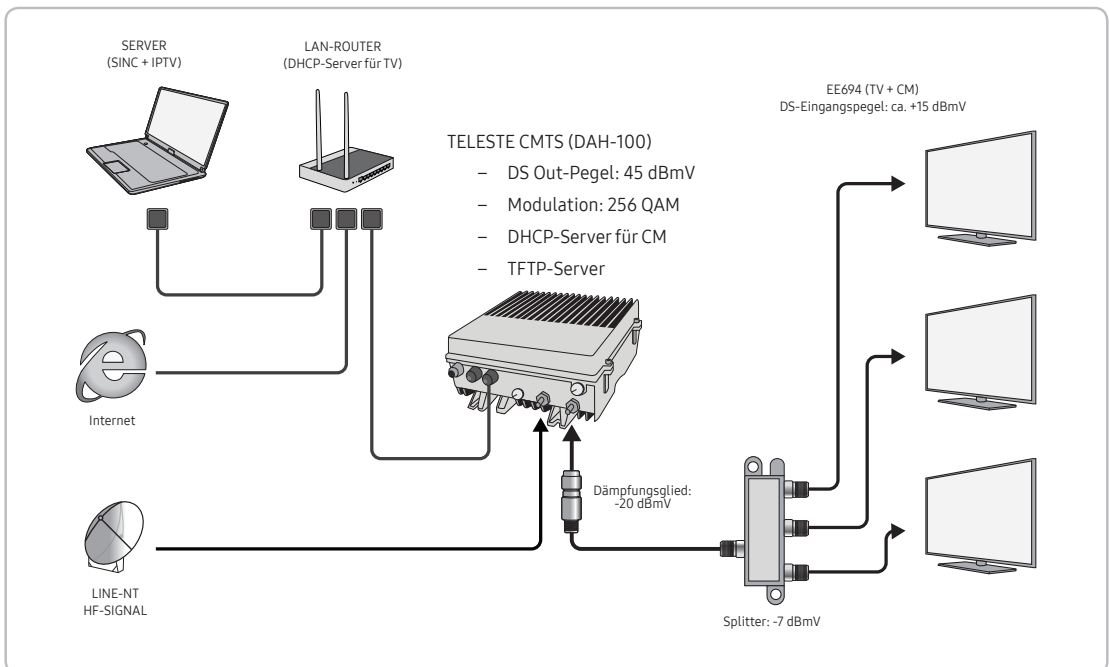

Abmessungen

Frontansicht / Seitenansicht

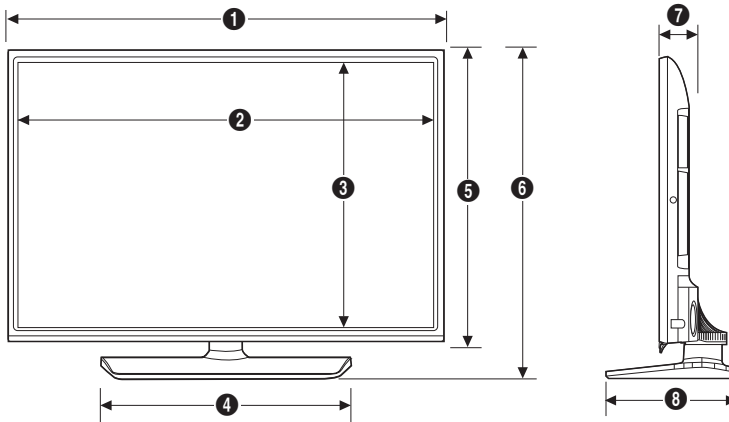

(Maßeinheit: mm)

	1	2	3	4	5	6	7	8
HG32EE694	730,4	701,4	395,7	449,2	433,8	482,8	54,6	192,6
HG40EE694	917,6	888,6	501,1	559,6	539,2	591,1	54,2	226,5
HG43EE694	972,9	943,9	532,1	559,6	570,1	623,0	54,0	226,5
HG49EE694	1105,8	1076,8	607,0	559,6	645,0	697,0	54,6	226,5

Details des Anschlussfelds / Rückansicht

📄 Die genauen Maße können unter [Displaysolutions.samsung.com](https://www.samsung.com/Displaysolutions) nachgelesen werden.

Details des Standfußes

- 32"

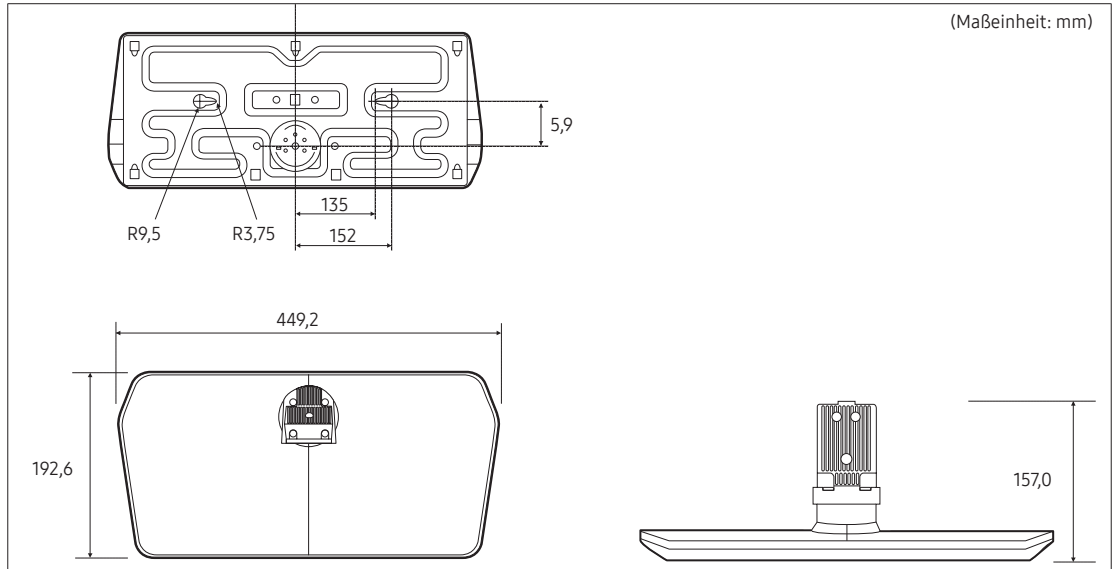

- 40" ~ 49"

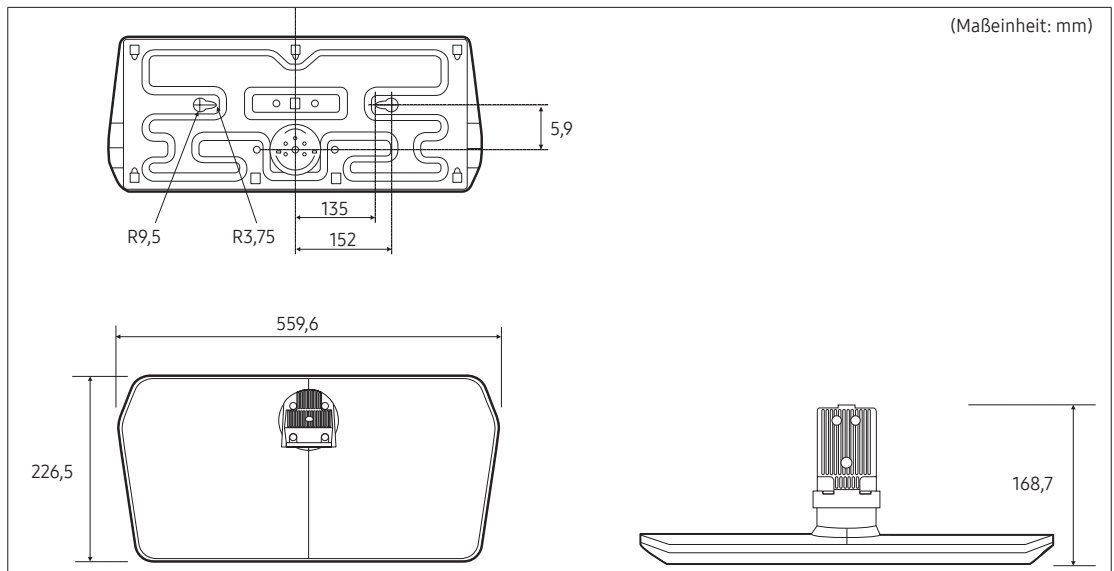

 **HINWEIS:** Die Abbildungen sind nicht notwendigerweise maßstabsgetreu. Änderungen der Maße vorbehalten. Beachten Sie die Abmessungen, wenn Sie Ihr Fernsehgerät installieren. Nicht verantwortlich für Rechtschreib- oder Druckfehler.

Lizenz

 **DOLBY AUDIO**™ Manufactured under license from Dolby Laboratories. Dolby, Dolby Audio, Pro Logic, and the double-D symbol are trademarks of Dolby Laboratories.



For DTS patents, see <http://patents.dts.com>. Manufactured under license from DTS, Inc. DTS, the Symbol, DTS in combination with the Symbol, DTS Premium Sound|5.1, DTS Digital Surround, DTS Express, and DTS Neo2:5 are registered trademarks or trademarks of DTS, Inc. in the United States and/or other countries.
© DTS, Inc. All Rights Reserved.



For DTS patents, see <http://patents.dts.com>. Manufactured under license from DTS Licensing Limited. DTS, the Symbol, DTS in combination with the Symbol, and DTS Studio Sound are registered trademarks or trademarks of DTS, Inc. in the United States and/or other countries. © DTS, Inc. All Rights Reserved.



The terms HDMI and HDMI High-Definition Multimedia Interface, and the HDMI Logo are trademarks or registered trademarks of HDMI Licensing LLC in the United States and other countries.



This DivX Certified® device has passed rigorous testing to ensure it plays DivX® video. To play purchased DivX movies, first register your device at vod.divx.com. Find your registration code in the DivX VOD section of your device setup menu.
DivX Certified® to play DivX® video up to HD 1080p, including premium content.
DivX®, DivX Certified® and associated logos are trademarks of DivX, LLC and are used under license.
Covered by one or more of the following U.S. patents: 7,295,673; 7,460,668; 7,515,710; 8,656,183; 8,731,369; RE45,052.

Open Source License Notice

Open Source used in this product can be found on the following webpage. (<http://opensource.samsung.com>)
Open Source Licence Notice is written only English.

SAMSUNG

Wenden Sie sich an SAMSUNG WORLD WIDE.

Bei Fragen oder Hinweisen zu Produkten von Samsung setzen Sie sich bitte mit dem SAMSUNG-Kundendienstzentrum in Verbindung.

Land	Kundendienstzentrum ☎	Website
AUSTRIA	0800-SAMSUNG (0800-7267864) [Only for Dealers] 0810-112233	www.samsung.com/at/support
BELGIUM	02-201-24-18	www.samsung.com/be/support (Dutch) www.samsung.com/be_fr/support (French)
BOSNIA	055 233 999	www.samsung.com/support
BULGARIA	*3000 Цена в мрежата 0800 111 31, Безплатна телефонна линия	www.samsung.com/bg/support
CROATIA	072 726 786	www.samsung.com/hr/support
CZECH	800 - SAMSUNG (800-726786) Samsung Electronics Czech and Slovak, s.r.o. V Parku 2323/14, 148 00 - Praha 4	www.samsung.com/cz/support
DENMARK	707 019 70	www.samsung.com/dk/support
FINLAND	030-6227 515	www.samsung.com/fi/support
FRANCE	01 48 63 00 00	www.samsung.com/fr/support
GERMANY	06196 77 555 77	www.samsung.com/de/support
CYPRUS	8009 4000 only from landline, toll free	
GREECE	80111-SAMSUNG (80111 726 7864) only from land line (+30) 210 6897691 from mobile and land line	www.samsung.com/gr/support
HUNGARY	0680SAMSUNG (0680-726-7864)	www.samsung.com/hu/support
ITALIA	800-SAMSUNG (800.7267864)	www.samsung.com/it/support
LUXEMBURG	261 03 710	www.samsung.com/be_fr/support
MONTENEGRO	020 405 888	www.samsung.com/support
SLOVENIA	080 697 267 (brezplačna številka)	www.samsung.com/si/support
NETHERLANDS	088 90 90 100	www.samsung.com/nl/support
NORWAY	815 56480	www.samsung.com/no/support
POLAND	801-172-678* lub +48 22 607-93-33* * (koszt połączenia według taryfy operatora)	www.samsung.com/pl/support
PORTUGAL	808 207 267	www.samsung.com/pt/support
ROMANIA	*8000 (apel in retea) 08008-726-78-64 (08008-SAMSUNG) Apel GRATUIT	www.samsung.com/ro/support
SERBIA	011 321 6899	www.samsung.com/rs/support
SLOVAKIA	0800 - SAMSUNG (0800-726 786)	www.samsung.com/sk/support
SPAIN	0034902172678	www.samsung.com/es/support
SWEDEN	0771 726 786	www.samsung.com/se/support
SWITZERLAND	0800 726 78 64 (0800-SAMSUNG)	www.samsung.com/ch/support (German) www.samsung.com/ch_fr/support (French)
UK	0330 SAMSUNG (7267864)	www.samsung.com/uk/support
IRELAND (EIRE)	0818 717100	www.samsung.com/ie/support
LITHUANIA	8-800-77777	www.samsung.com/lt/support
LATVIA	8000-7267	www.samsung.com/lv/support
ESTONIA	800-7267	www.samsung.com/ee/support
TURKEY	444 7711	www.samsung.com/tr/support